

ด่วนที่สุด

ที่ กค (กวจ) ๐๔๐๕.๒/ว ๑๒๕



คณะกรรมการวินิจฉัยปัญหาการจัดซื้อ
จัดจ้างและการบริหารพัสดุภาครัฐ
กรมบัญชีกลาง
ถนนพระรามที่ ๖ กทม. ๑๐๔๐๐

๑ มีนาคม ๒๕๖๖

เรื่อง แนวทางปฏิบัติในการเร่งรัดการปฏิบัติงานตามสัญญาและการกำหนดคุณสมบัติของผู้มีสิทธิยื่นข้อเสนอ
เรียน ปลัดกระทรวง อธิบดี อธิการบดี เลขาธิการ ผู้อำนวยการ ผู้บัญชาการ ผู้ว่าราชการจังหวัด ผู้ว่าราชการ
กรุงเทพมหานคร ผู้ว่าการ หัวหน้ารัฐวิสาหกิจ ผู้บริหารท้องถิ่น และหัวหน้าหน่วยงานอื่นของรัฐ
อ้างถึง หนังสือคณะกรรมการนโยบายการจัดซื้อจัดจ้างและการบริหารพัสดุภาครัฐ ด่วนที่สุด ที่ กค (กนบ)
๐๔๐๕.๒/ว ๔๑๐ ลงวันที่ ๒๔ ตุลาคม ๒๕๖๐

- สิ่งที่ส่งมาด้วย
๑. แบบหนังสือรับรองวงเงินสินเชื่อ
 ๒. ตัวอย่างแบบการจัดทำแผนการทำงาน
 ๓. ตัวอย่างวิธีการจัดทำแผนการทำงาน
 ๔. ตัวอย่างการคำนวณและการประเมินการดำเนินการตามแผนการทำงาน
 ๕. คู่มือการกำหนดเงื่อนไขในเอกสารประกวดราคาและประกาศเชิญชวนด้วยวิธีประกวดราคาอิเล็กทรอนิกส์ (e - bidding)

ด้วยปรากฏว่า หน่วยงานของรัฐประสบปัญหากรณี ที่คู่สัญญาของหน่วยงานของรัฐ ไม่เข้าดำเนินการตามสัญญาเนื่องจากการขาดสภาพคล่องในระหว่างดำเนินการดำเนินงานตามสัญญา จึงทำให้คู่สัญญาทำงานล่าช้าจนมีค่าปรับเกิดขึ้นจำนวนมาก หรือบางสัญญาคู่สัญญาละทิ้งงาน ซึ่งปัจจุบัน ยังไม่มีแนวทางปฏิบัติเพื่อให้หน่วยงานของรัฐนำไปพิจารณาคัดกรองคุณสมบัติด้านการเงินกับผู้ประกอบการ ที่เข้ามายื่นข้อเสนอกับหน่วยงานของรัฐ ซึ่งหากผู้ประกอบการประสบปัญหาการขาดสภาพคล่องในระหว่าง ดำเนินการตามสัญญาในที่สุดผู้ประกอบการก็จะละทิ้งงาน ส่งผลให้หน่วยงานของรัฐได้รับความเสียหาย เพราะไม่สามารถใช้พัสดุได้ตามกำหนดเวลาที่คาดการณ์ไว้ เช่น ต้องเสียค่าเช่าสำนักงาน ต้องดำเนินการ จัดหาผู้รับจ้างรายใหม่ ซึ่งอาจมีค่าใช้จ่ายเพิ่มเติมหรืองบประมาณที่เหลืออยู่ไม่เพียงพอกับช่วงระยะเวลา ที่จะดำเนินการจัดซื้อจัดจ้างครั้งใหม่ เนื่องจากราคาพัสดุในขณะนั้นสูงขึ้น เป็นต้น

คณะกรรมการวินิจฉัยปัญหาการจัดซื้อจัดจ้างและการบริหารพัสดุภาครัฐ (คณะกรรมการวินิจฉัย) โดยได้รับมอบหมายจากคณะกรรมการนโยบายการจัดซื้อจัดจ้างและการบริหารพัสดุภาครัฐ พิจารณาแล้วเห็นว่า เพื่อป้องกันความเสียหายที่จะเกิดขึ้นกับหน่วยงานของรัฐในอนาคต จึงอาศัยอำนาจตามมาตรา ๒๔ วรรคหนึ่ง (๖) ประกอบมาตรา ๒๔ วรรคหนึ่ง (๗) แห่งพระราชบัญญัติการจัดซื้อจัดจ้างและการบริหารพัสดุภาครัฐ พ.ศ. ๒๕๖๐ กำหนดแนวทางปฏิบัติ ดังนี้

๑. ...

๑. การกำหนดคุณสมบัติของผู้ยื่นข้อเสนอ

๑.๑ มูลค่าสุทธิของกิจการ

๑.๑.๑ กรณีผู้ยื่นข้อเสนอเป็นนิติบุคคลที่จัดตั้งขึ้นตามกฎหมายไทยซึ่งได้จดทะเบียนเกินกว่า ๑ ปี ต้องมีมูลค่าสุทธิของกิจการ จากผลต่างระหว่างสินทรัพย์สุทธิหักด้วยหนี้สินสุทธิ ที่ปรากฏในงบแสดงฐานะการเงินที่มีการตรวจรับรองแล้ว ซึ่งจะต้องแสดงค่าเป็นบวก ๑ ปีสุดท้ายก่อนวันยื่นข้อเสนอ

๑.๑.๒ กรณีผู้ยื่นข้อเสนอเป็นนิติบุคคลที่จัดตั้งขึ้นตามกฎหมายไทย ซึ่งยังไม่มี การรายงานงบแสดงฐานะการเงินกับกรมพัฒนาธุรกิจการค้า ให้พิจารณาการกำหนดมูลค่าของทุนจดทะเบียน โดยผู้ยื่นข้อเสนอจะต้องมีทุนจดทะเบียนที่เรียกชำระมูลค่าหุ้นแล้ว ณ วันที่ยื่นข้อเสนอ ดังนี้

- (๑) มูลค่าการจัดซื้อจัดจ้างไม่เกิน ๑ ล้านบาท ไม่ต้องกำหนดทุนจดทะเบียน
- (๒) มูลค่าการจัดซื้อจัดจ้างเกิน ๑ ล้านบาท แต่ไม่เกิน ๕ ล้านบาท ต้องมีทุนจดทะเบียนไม่ต่ำกว่า ๑ ล้านบาท
- (๓) มูลค่าการจัดซื้อจัดจ้างเกิน ๕ ล้านบาท แต่ไม่เกิน ๑๐ ล้านบาท ต้องมีทุนจดทะเบียนไม่ต่ำกว่า ๒ ล้านบาท
- (๔) มูลค่าการจัดซื้อจัดจ้างเกิน ๑๐ ล้านบาท แต่ไม่เกิน ๒๐ ล้านบาท ต้องมีทุนจดทะเบียนไม่ต่ำกว่า ๓ ล้านบาท
- (๕) มูลค่าการจัดซื้อจัดจ้างเกิน ๒๐ ล้านบาท แต่ไม่เกิน ๖๐ ล้านบาท ต้องมีทุนจดทะเบียนไม่ต่ำกว่า ๘ ล้านบาท
- (๖) มูลค่าการจัดซื้อจัดจ้างเกิน ๖๐ ล้านบาท แต่ไม่เกิน ๑๕๐ ล้านบาท ต้องมีทุนจดทะเบียนไม่ต่ำกว่า ๒๐ ล้านบาท
- (๗) มูลค่าการจัดซื้อจัดจ้างเกิน ๑๕๐ ล้านบาท แต่ไม่เกิน ๓๐๐ ล้านบาท ต้องมีทุนจดทะเบียนไม่ต่ำกว่า ๖๐ ล้านบาท
- (๘) มูลค่าการจัดซื้อจัดจ้างเกิน ๓๐๐ ล้านบาท แต่ไม่เกิน ๕๐๐ ล้านบาท ต้องมีทุนจดทะเบียนไม่ต่ำกว่า ๑๐๐ ล้านบาท
- (๙) มูลค่าการจัดซื้อจัดจ้างเกิน ๕๐๐ ล้านบาทขึ้นไป ต้องมีทุนจดทะเบียน ไม่ต่ำกว่า ๒๐๐ ล้านบาท

๑.๑.๓ สำหรับการจัดซื้อจัดจ้างครั้งหนึ่งที่มีวงเงินเกิน ๕๐๐,๐๐๐ บาทขึ้นไป กรณีผู้ยื่นข้อเสนอเป็นบุคคลธรรมดา ให้พิจารณาจากหนังสือรับรองบัญชีเงินฝากไม่เกิน ๙๐ วัน ก่อนวันยื่นข้อเสนอ โดยต้องมีเงินฝากคงเหลือในบัญชีธนาคารเป็นมูลค่า ๑ ใน ๔ ของมูลค่างบประมาณของโครงการหรือรายการ ที่ยื่นข้อเสนอในแต่ละครั้ง และหากเป็นผู้ชนะการจัดซื้อจัดจ้างหรือเป็นผู้ได้รับการคัดเลือกจะต้องแสดง หนังสือรับรองบัญชีเงินฝากที่มีมูลค่าดังกล่าวอีกครั้งหนึ่งในวันลงนามในสัญญา

๑.๑.๔ กรณีที่ผู้ยื่นข้อเสนอไม่มีมูลค่าสุทธิของกิจการหรือทุนจดทะเบียน หรือมีแต่ไม่เพียงพอที่จะเข้ายื่นข้อเสนอ ผู้ยื่นข้อเสนอสามารถขอวงเงินสินเชื่อ โดยต้องมีวงเงินสินเชื่อ ๑ ใน ๔ ของมูลค่างบประมาณของโครงการหรือรายการที่ยื่นข้อเสนอในแต่ละครั้ง (สินเชื่อที่ธนาคารภายในประเทศ หรือบริษัทเงินทุนหรือบริษัทเงินทุนหลักทรัพย์ที่ได้รับอนุญาตให้ประกอบกิจการเงินทุนเพื่อการพาณิชย์ และประกอบธุรกิจค้าประกันตามประกาศของธนาคารแห่งประเทศไทย ตามรายชื่อบริษัทเงินทุน

ที่ ...

ที่ธนาคารแห่งประเทศไทยแจ้งเวียนให้ทราบ โดยพิจารณาจากยอดเงินรวมของวงเงินสินเชื่อที่สำนักงานใหญ่รับรอง หรือที่สำนักงานสาขารับรอง (กรณีได้รับมอบอำนาจจากสำนักงานใหญ่) ซึ่งออกให้แก่ผู้ยื่นข้อเสนอ นับถึงวันยื่นข้อเสนอไม่เกิน ๙๐ วัน)

ทั้งนี้ หนังสือรับรองวงเงินสินเชื่อให้เป็นไปตามแบบสิ่งที่ส่งมาด้วย ๑

๑.๒ ข้อยกเว้น

๑.๒.๑ กรณีตามข้อ ๑.๑.๑ - ข้อ ๑.๑.๔ ไม่ใช่บังคับกับกรณีดังต่อไปนี้

- (๑) ผู้ยื่นข้อเสนอเป็นหน่วยงานของรัฐ
- (๒) นิติบุคคลที่จัดตั้งขึ้นตามกฎหมายไทยที่อยู่ระหว่างการฟื้นฟูกิจการตามพระราชบัญญัติล้มละลาย (ฉบับที่ ๑๐) พ.ศ. ๒๕๖๑
- (๓) งานจ้างก่อสร้างที่กรมบัญชีกลางได้ขึ้นทะเบียนผู้ประกอบการงานก่อสร้างแล้ว และงานจ้างก่อสร้างที่หน่วยงานของรัฐได้มีการจัดทำบัญชีผู้ประกอบการงานก่อสร้างที่มีคุณสมบัติเบื้องต้นไว้แล้วก่อนวันที่พระราชบัญญัติการจัดซื้อจัดจ้างฯ มีผลใช้บังคับ

๒. แนวทางการติดตามและเร่งรัดการทำงาน

เมื่อลงนามในสัญญาแล้ว คณะกรรมการตรวจรับพัสดุจะต้องดำเนินการบริหารสัญญาให้เป็นไปตามนัยมาตรา ๑๐๐ วรรคหนึ่ง แห่งพระราชบัญญัติการจัดซื้อจัดจ้างฯ ดังนี้

๒.๑ การเร่งรัดให้เข้าปฏิบัติงานตามสัญญา

๒.๑.๑ เมื่อลงนามในสัญญาแล้ว หากคู่สัญญาไม่เข้าดำเนินการตามสัญญา ให้หน่วยงานของรัฐมีหนังสือแจ้งเร่งรัดให้คู่สัญญาเข้าดำเนินการตามสัญญา โดยให้หน่วยงานของรัฐกำหนดระยะเวลาในการที่คู่สัญญาต้องเร่งเข้ามาดำเนินการตามสัญญาด้วย ซึ่งหากคู่สัญญาไม่เข้าดำเนินการตามสัญญาภายในระยะเวลาที่หน่วยงานของรัฐกำหนดไว้ หน่วยงานของรัฐควรใช้ดุลพินิจในการพิจารณาบอกเลิกสัญญาตามมาตรา ๑๐๓ วรรคหนึ่ง (๒) แห่งพระราชบัญญัติการจัดซื้อจัดจ้างฯ

๒.๑.๒ กรณีที่คู่สัญญาเข้าดำเนินการตามสัญญา แต่การดำเนินการตามสัญญา มีความล่าช้าไม่เป็นไปตามแผนงานหรือระยะเวลาที่กำหนดไว้ ให้หน่วยงานของรัฐมีหนังสือแจ้งเร่งรัดให้คู่สัญญาดำเนินการให้เป็นไปตามแผนการทำงานหรือระยะเวลาดังกล่าว หากคู่สัญญายังมีความล่าช้า หน่วยงานของรัฐควรใช้ดุลพินิจในการพิจารณาบอกเลิกสัญญาตามมาตรา ๑๐๓ วรรคหนึ่ง (๒) แห่งพระราชบัญญัติการจัดซื้อจัดจ้างฯ โดยการพิจารณาให้ดำเนินการตามข้อ ๒.๒ ต่อไป

๒.๒ แนวทางการประเมินผลการทำงานและการบอกเลิกสัญญา

ให้หน่วยงานของรัฐประเมินผลการดำเนินงานตามแผนการทำงาน โดยพิจารณาตามหลักเกณฑ์และเงื่อนไขดังนี้

๒.๒.๑ เมื่อล่วงเลยระยะเวลาไปเกิน ๑ ใน ๒ ของระยะเวลาตามแผนงานแล้ว คู่สัญญา มีผลงานสะสมไม่ถึงร้อยละ ๒๕ ของวงเงินค่าพัสดุหรือค่าจ้าง โดยความล่าช้าเป็นความผิดของคู่สัญญา

๒.๒.๒ เมื่อล่วงเลยระยะเวลาไปเกิน ๑ ใน ๒ ของระยะเวลาตามแผนงานแล้ว ปรากฏกรณีดังต่อไปนี้

(๑) คู่สัญญา มีผลงานประจำเดือนที่ตั้งไว้ไม่ถึงร้อยละ ๕๐ ของแผนงาน ประจำเดือน และ

(๒) ผลงานสะสมไม่ถึงร้อยละ ๕๐ ของวงเงินค่าพัสดุหรือค่าจ้าง โดยความล่าช้า เป็นความผิดของคู่สัญญา

๒.๒.๓ ...

๒.๒.๓ เมื่อล่วงเลยระยะเวลาไปเกิน ๓ ใน ๔ ของระยะเวลาตามแผนงานแล้ว คู่สัญญาไม่ผลงานไม่ถึงร้อยละ ๖๕ ของวงเงินค่าพัสดุหรือค่าจ้าง โดยความล่าช้าเป็นความผิดของคู่สัญญา

๒.๒.๔ เมื่อครบกำหนดส่งมอบตามสัญญา ผลงานสะสมน้อยกว่าร้อยละ ๘๕ ของวงเงินค่าพัสดุหรือค่าจ้าง

๒.๒.๕ เมื่อครบกำหนดส่งมอบตามสัญญา หากสัญญาหรือข้อตกลงมีจำนวนค่าปรับ จะเกินร้อยละ ๑๐ ของวงเงินค่าพัสดุหรือค่าจ้าง ให้ดำเนินการตามหนังสือคณะกรรมการวินิจฉัยปัญหา การจัดซื้อจัดจ้างและการบริหารพัสดุภาครัฐ ส่วนที่ ๓๓ (กวจ) ๐๔๐๕.๒/ว ๘๓ ลงวันที่ ๒๒ กุมภาพันธ์ ๒๕๖๒ เรื่อง การซ่อมความเข้าใจการบอกเลิกสัญญาหรือข้อตกลง ตามระเบียบกระทรวงการคลังว่าด้วยการจัดซื้อจัดจ้าง และการบริหารพัสดุภาครัฐ พ.ศ. ๒๕๖๐ ข้อ ๑๘๓

หากปรากฏว่า เข้าเงื่อนไขกรณีหนึ่งกรณีใดตามข้อ ๒.๒.๑ - ข้อ ๒.๒.๕ หน่วยงานของรัฐ ควรใช้ดุลพินิจในการพิจารณาบอกเลิกสัญญาตามมาตรา ๑๐๓ วรรคหนึ่ง (๒) แห่งพระราชบัญญัติการจัดซื้อจัดจ้างฯ

กรณีตามข้อ ๒.๒.๑ - ข้อ ๒.๒.๕ ไม่ใช่บังคับกับงานก่อสร้างบำรุงทาง

๒.๓ การดำเนินการภายหลังบอกเลิกสัญญา

กรณีที่หน่วยงานของรัฐได้ใช้ดุลพินิจในการพิจารณาบอกเลิกสัญญาแล้ว ให้หน่วยงานของรัฐ ดำเนินการตามหนังสือคณะกรรมการวินิจฉัยปัญหาการจัดซื้อจัดจ้างและการบริหารพัสดุภาครัฐ ส่วนที่ ๓๓ (กวจ) ๐๔๐๕.๒/ว ๑๐๘ ลงวันที่ ๒๕ มีนาคม ๒๕๖๓ เรื่อง แนวทางปฏิบัติการดำเนินการภายหลัง หน่วยงานของรัฐบอกเลิกสัญญาซื้อหรือจ้างตามพระราชบัญญัติการจัดซื้อจัดจ้างและการบริหารพัสดุ ภาครัฐ พ.ศ. ๒๕๖๐ มาตรา ๑๐๓ วรรคหนึ่ง (๒) หรือ (๔) ต่อไป

๓. การดำเนินการของหน่วยงานของรัฐ

ให้หน่วยงานของรัฐกำหนดเงื่อนไขเพิ่มเติมไว้ในเอกสารประกวดราคาซื้อด้วยวิธีประกวดราคา อิเล็กทรอนิกส์ เอกสารประกวดราคาเช่าด้วยวิธีประกวดราคาอิเล็กทรอนิกส์ เอกสารประกวดราคาจ้าง ด้วยวิธีประกวดราคาอิเล็กทรอนิกส์ และเอกสารประกวดราคาจ้างก่อสร้างด้วยวิธีประกวดราคาอิเล็กทรอนิกส์ ที่คณะกรรมการนโยบายการจัดซื้อจัดจ้างและการบริหารพัสดุภาครัฐกำหนด ตามหนังสือที่อ้างถึง ดังนี้

๓.๑ เงื่อนไขข้อ ๑.๑.๑ - ข้อ ๑.๑.๔ กำหนดในข้อ ๒ คุณสมบัติของผู้ยื่นข้อเสนอ และข้อ ๓.๑ ส่วนที่ ๑ ตามสิ่งที่ส่งมาด้วย ๕

๓.๒ เพิ่มเงื่อนไขในเอกสารแนบท้ายเอกสารประกวดราคาอิเล็กทรอนิกส์ ดังนี้

๓.๒.๑ เอกสารประกวดราคาซื้อฯ เอกสารประกวดราคาเช่าฯ และเอกสาร ประกวดราคาจ้างฯ “ข้อ ๑.๗ แผนการทำงาน”

๓.๒.๒ เอกสารประกวดราคาจ้างก่อสร้างฯ “ข้อ ๑.๘ แผนการทำงาน”

๓.๓ เพิ่มเงื่อนไขในเอกสารประกวดราคาซื้อฯ เอกสารประกวดราคาเช่าฯ เอกสาร ประกวดราคาจ้างฯ และเอกสารประกวดราคาจ้างก่อสร้างฯ ข้อ ๔ “คู่สัญญาต้องจัดทำแผนการทำงาน มาให้ภายใน ... วัน นับถัดจากวันลงนามในสัญญา เว้นแต่เป็นกรณีการเช่า หรือกรณีสัญญาซื้อขายไม่เกิน ๙๐ วัน หรือกรณีการซื้อซึ่งสัญญากำหนดส่งงานงวดเดียว หรือกรณีการซื้อ การเช่า การจ้าง และการจ้างก่อสร้าง ซึ่งสัญญาหรือบันทึกข้อตกลงเป็นหนังสือมีวงเงินไม่เกิน ๕๐๐,๐๐๐ บาท โดยจัดทำแผนการทำงาน ตามสิ่งที่ส่งมาด้วย ๒ และสิ่งที่ส่งมาด้วย ๓ ทั้งนี้ แผนการทำงานดังกล่าวให้ถือเป็นเอกสารส่วนหนึ่งของสัญญา

อนึ่ง ...

อนึ่ง ในการกำหนดวงงานและวงเงิน หน่วยงานของรัฐควรพิจารณากำหนดวงงาน และวงเงินให้เหมาะสมและมีความสอดคล้องสัมพันธ์กันด้วย

ให้นำเงื่อนไขตามข้อ ๓.๑ ข้อ ๓.๒ และข้อ ๓.๓ ไปใช้กับวิธีคัดเลือกและวิธีเฉพาะเจาะจงด้วย

๔. หนังสือแจ้งเวียนฉบับนี้ให้มีผลใช้บังคับ ดังนี้

๔.๑ เงื่อนไขตามข้อ ๑ ให้ใช้กับการจัดซื้อจัดจ้างที่จะนำร่างประกาศและร่างเอกสารเชิญชวน เผยแพร่เพื่อรับฟังความคิดเห็นจากผู้ประกอบการ หรือจะเผยแพร่ประกาศและเอกสารเชิญชวน ในระบบ จัดซื้อจัดจ้างภาครัฐด้วยอิเล็กทรอนิกส์ (e - GP) หรือมีหนังสือเชิญชวน ตั้งแต่วันที่ ๓ เมษายน ๒๕๖๖ เป็นต้นไป

๔.๒ เงื่อนไขตามข้อ ๒ ให้ใช้บังคับกับสัญญาที่ลงนามจากการจัดซื้อจัดจ้างที่ได้ นำร่างประกาศและร่างเอกสารเชิญชวนเผยแพร่เพื่อรับฟังความคิดเห็นจากผู้ประกอบการ หรือเผยแพร่ประกาศ และเอกสารเชิญชวนในระบบ e - GP หรือมีหนังสือเชิญชวน ตามเงื่อนไขข้อ ๔.๑

สำหรับหน่วยงานของรัฐใดได้นำร่างประกาศและร่างเอกสารเชิญชวนเผยแพร่เพื่อรับฟัง ความคิดเห็นจากผู้ประกอบการ หรือเผยแพร่ประกาศและเอกสารเชิญชวน ในระบบ e - GP ไปแล้วก่อนวันที่ หนังสือแจ้งเวียนฉบับนี้มีผลใช้บังคับ ให้หน่วยงานของรัฐนั้นดำเนินการในขั้นตอนต่อไปได้ โดยใช้แบบประกาศ แบบเอกสารเชิญชวนเดิม และหนังสือเชิญชวนตามแนวทางเดิมต่อไป

จึงเรียนมาเพื่อโปรดทราบ และแจ้งให้หน่วยงานในสังกัดและเจ้าหน้าที่ที่เกี่ยวข้องถือปฏิบัติต่อไป

ขอแสดงความนับถือ

นงนุช จันทร์ทิพย์

(นางสาวกุลยา ตันติเตมิท)
อธิบดีกรมบัญชีกลาง ปฏิบัติราชการแทน
ปลัดกระทรวงการคลัง
ประธานกรรมการวินิจฉัย

กองการพัสดุภาครัฐ

ฝ่ายเลขานุการ

โทร. ๐ ๒๑๒๗ ๗๐๐๐ ต่อ ๔๕๘๘ - ๙

โทรสาร ๐ ๒๑๒๗ ๗๑๘๕ - ๖

แบบหนังสือรับรองวงเงินสินเชื่อ

เลขที่.....

วันที่.....

เรื่อง รับรองวงเงินสินเชื่อ

ตามที่.....(ชื่อผู้ประกอบการ นิติบุคคล/บุคคลธรรมดา)..... เลขประจำตัวผู้เสียภาษีอากร/เลขประจำตัวประชาชน เลขที่..... จะขอเข้ารับการขึ้นทะเบียนเป็นผู้ประกอบการงานก่อสร้าง ซึ่งตามหลักเกณฑ์และวิธีการคัดเลือกเป็นผู้ประกอบการงานก่อสร้างกำหนดให้ผู้ยื่นข้อเสนอต้องเสนอหนังสือรับรองวงเงินสินเชื่อ/จะเข้ายื่นข้อเสนอกับหน่วยงานของรัฐ ซึ่งเงื่อนไขการยื่นข้อเสนอกรณีที่ยื่นข้อเสนอไม่มีมูลค่าสุทธิของกิจการหรือทุนจดทะเบียน หรือมีแต่ไม่เพียงพอที่จะเข้ายื่นข้อเสนอ ผู้ยื่นข้อเสนอต้องขอวงเงินสินเชื่อจากธนาคาร โดยต้องมีวงเงินสินเชื่อ ๑ ใน ๔ ของมูลค่างบประมาณของโครงการหรือรายการที่ยื่นข้อเสนอในแต่ละครั้ง จึงมีความประสงค์ให้ธนาคาร..... (ชื่อธนาคาร)..... รับรองวงเงินสินเชื่อ เพื่อประกอบการพิจารณาด้วย นั้น

.....(ชื่อธนาคาร)..... ขอรับรองว่า.....(ชื่อผู้ประกอบการ นิติบุคคล/บุคคลธรรมดา)..... มีวงเงินทุนหมุนเวียนในวงเงินไม่ต่ำกว่า..... บาท (.....จำนวนเงินเป็นอักษร.....) และยินดีให้วงเงินสินเชื่อภายในวงเงิน..... บาท (.....จำนวนเงินเป็นอักษร.....)

ขอแสดงความนับถือ

.....

.....(ชื่อผู้ลงนาม).....

.....(ชื่อธนาคาร).....

แบบหนังสือรับรองวงเงินสินเชื่ออิเล็กทรอนิกส์

เลขที่.....

วันที่.....

เรื่อง รับรองวงเงินสินเชื่อ

ตามที่.....(ชื่อผู้ประกอบการ นิติบุคคล/บุคคลธรรมดา)..... เลขประจำตัวผู้เสียภาษีอากร/เลขประจำตัวประชาชน เลขที่.....จะขอเข้ารับบริการขึ้นทะเบียนเป็นผู้ประกอบการงานก่อสร้าง ซึ่งตามหลักเกณฑ์และวิธีการคัดเลือกเป็นผู้ประกอบการงานก่อสร้างกำหนดให้ผู้ยื่นข้อเสนอต้องเสนอหนังสือรับรองวงเงินสินเชื่อ/จะเข้ายื่นข้อเสนอกับหน่วยงานของรัฐ ซึ่งเงื่อนไขการยื่นข้อเสนอกรณีที่ผู้ยื่นข้อเสนอไม่มีมูลค่าสุทธิของกิจการหรือทุนจดทะเบียน หรือมีแต่ไม่เพียงพอที่จะเข้ายื่นข้อเสนอ ผู้ยื่นข้อเสนอต้องขอวงเงินสินเชื่อจากธนาคาร โดยต้องมีวงเงินสินเชื่อ ๑ ใน ๔ ของมูลค่างบประมาณของโครงการหรือรายการที่ยื่นข้อเสนอในแต่ละครั้ง จึงมีความประสงค์ให้ธนาคาร.....(ชื่อธนาคาร).....รับรองวงเงินสินเชื่อ เพื่อประกอบการพิจารณาด้วย นั้น

.....(ชื่อธนาคาร).....ขอรับรองว่า.....(ชื่อผู้ประกอบการ นิติบุคคล/บุคคลธรรมดา).....มีวงเงินทุนหมุนเวียนในวงเงินไม่ต่ำกว่า..... บาท (.....จำนวนเงินเป็นอักษร.....) และยินดีให้วงเงินสินเชื่อภายในวงเงิน..... บาท (.....จำนวนเงินเป็นอักษร.....)

ขอแสดงความนับถือ

.....(ชื่อธนาคาร).....

**** เอกสารฉบับนี้จัดพิมพ์โดยระบบอิเล็กทรอนิกส์ ****

ตัวอย่างแบบการจัดทำแผนการทำงาน

ที่	รายการ	หน่วย	ปริมาณงาน	ราคาต่อหน่วย	เป็นเงิน	%
1	งานโครงสร้างเดิม					
	รายการ.....	ลบ.ม.				
	รายการ.....	ลบ.ม.				
2	งานสีผิวทง					
	รายการ.....	ตร.ม.				
	รายการ.....	ตร.ม.				
			รวม			0%

1	2	3	4	5	6	7	8
เดือน...	เดือน...	เดือน...	เดือน...	เดือน...	เดือน...	เดือน...	เดือน...

Money							
AccMoney							
% PLAN							
% ACC PLAN							
% ACTUAL							
% ACC ACTUAL							
% ACC DIFF							
% PLAN/2							
% PLAN/2 DIFF							



- หมายเหตุ:
- กรณีตัวอย่าง กำหนดระยะเวลาการก่อสร้างตามแผนต้นเป็นเงินทั้งสิ้น ๘ เดือน
 - หมายถึง ระยะเวลาการก่อสร้างตามแผนต้นเป็นเงินของแต่รายการก่อสร้าง เช่น งานหรือโครงสร้างเพิ่มเติม กำหนดระยะเวลาการก่อสร้าง จำนวน 4 เดือน (ไม่รวมระยะเวลาการก่อสร้างผิวทาง)
 - หมายถึง ร้อยละของงานที่ได้รับจ้างต้องดำเนินการก่อสร้างตามแผนงานประจำเดือนของแต่รายการก่อสร้าง ซึ่งแต่ละรายการก่อสร้าง คิดเป็น 100 %
 - มูลค่างานแต่ละรายการ คำนวณจากร้อยละตามแผนงานเทียบกับมูลค่าทำงานของแต่ละรายการ
 - ร้อยละของแผนต้นเป็นเงิน คำนวณจากมูลค่าของงานตามแผนต้นเป็นการ เมื่อเทียบกับมูลค่าของงานทั้งโครงการ

ตัวอย่างวิธีการจัดทำแผนการทำงาน

ที่	รายการ	หน่วย	ปริมาณงาน	ราคาต่อหน่วย	เป็นเงิน	%
1	งานก่อสร้างเดิม					
	a1	ลบ.ม.	100	5,000	500,000	16%
	a2	ลบ.ม.	120	2,000	240,000	8%
2	งานสีทา					
	b1	ตร.ม.	400	2,000	800,000	26%
	b2	ตร.ม.	300	5,000	1,500,000	49%
			รวม		3,040,000	100%

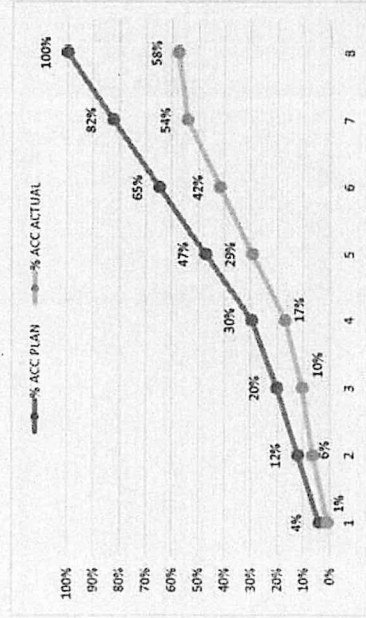

	1	2	3	4	5	6	7	8
	ตค	พย	ธค	มค	กพ	มีค	เมย	พค
Money								
AccMoney								
% PLAN								
% ACC PLAN								
% ACTUAL								
% ACC ACTUAL								
% ACC DIFF								
% PLAN/2								
% PLAN/2 DIFF								

- หมายเหตุ:
- กรณีตัวอย่าง กำหนดระยะเวลาการก่อสร้างตามแผนดำเนินงานทั้งสัญญา จำนวน 8 เดือน
 - หมายถึง ระยะเวลาการก่อสร้างตามแผนดำเนินงานของแต่ละรายการก่อสร้าง เช่น 1. งานหรือโครงสร้างเดิม กำหนดระยะเวลาก่อสร้าง จำนวน 4 เดือน 2. งานก่อสร้างผิวทาง กำหนดระยะเวลาก่อสร้าง 5 เดือน
 - หมายถึง ร้อยละของงานที่ได้รับจ้างตั้งดำเนินการก่อสร้างตามแผนงานประจำเดือนของแต่ละรายการก่อสร้าง ซึ่งแต่ละรายการก่อสร้าง คิดเป็นร้อยละ 100 ตามตัวอย่าง งานหรือโครงสร้างเดิม ถือเป็นร้อยละ 100 ของรายการนี้
 - มูลค่างานแต่ละรายการ จำนวนจากร้อยละตามแผนงานเทียบกับมูลค่างานของแต่ละรายการ
 - ร้อยละของแผนดำเนินงานดำเนินงาน ค่ารวมจากมูลค่าของงานตามแผนดำเนินงาน เมื่อเทียบกับมูลค่าของงานทั้งโครงการ

ตัวอย่างการคำนวณและการประเมินการดำเนินงานตามแผนการดำเนินงาน กรณีระยะเวลาไม่เกิน 1 ปี

ที่	รายการ	หน่วย	ปริมาณงาน	ราคาต่อหน่วย	เป็นเงิน	%	ระยะเวลาเกิน 1 ปี 2								ระยะเวลาเกิน 3 ปี 4		สิ้นสุดสัญญา						
							เดือนที่ 1		เดือนที่ 2		เดือนที่ 3		เดือนที่ 4		เดือนที่ 5			เดือนที่ 6		เดือนที่ 7		เดือนที่ 8	
							ตค	พย	พย	ธค	ธค	มค	กพ	เมย	เมย	มิถ		มิถ	กค	กค	กค	กค	กค
1	งานก่อสร้างเดิม	ลบ.ม.	100	5,000	500,000	16%	20	20	20	20	20	20	20	20	20	20	20	20	20				
			ลบ.ม.	120	2,000	240,000	8%	50	50	50	50	50	50	50	50	50	50	50	50	50			
2	งานผิวทาง	ตร.ม.	400	2,000	800,000	26%	15	15	15	15	15	15	15	15	15	15	15	15	15				
			ตร.ม.	300	5,000	1,500,000	49%	10	10	10	10	10	10	10	10	10	10	10	10	10			
รวม						3,040,000	100%																

$$\frac{100,000}{3,040,000} \times 100 = 3.29\%$$

$$\frac{(500,000 \times 20)}{100} = 100,000$$

Money	100,000	220,000	220,000	220,000	220,000	410,000	495,000	535,000	615,000
AccMoney	100,000	320,000	540,000	760,000	980,000	1,170,000	1,390,000	1,665,000	2,815,000
% PLAN	3.29%	7.24%	7.24%	7.24%	7.24%	13.49%	16.28%	17.60%	20.23%
% ACC PLAN	3.29%	10.53%	17.76%	25.00%	32.24%	38.49%	44.73%	51.97%	59.20%
% ACTUAL	0.66%	5.07%	3.62%	5.07%	6.52%	9.44%	11.40%	12.32%	4.05%
% ACC ACTUAL	0.66%	5.72%	9.34%	14.41%	20.13%	23.85%	28.25%	32.57%	51.61%
% ACC DIFF	2.63%	4.80%	8.42%	10.59%	13.72%	14.64%	19.52%	24.80%	40.99%

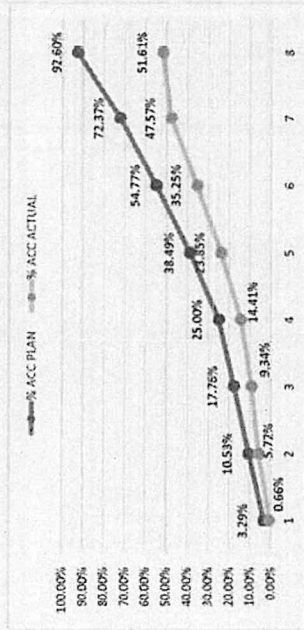

- หมายเหตุ:
- กรณีตัวอย่าง กำหนดระยะเวลาการก่อสร้างตามแผนดำเนินงานที่สัญญา จำนวน 8 เดือน
 - หมายถึง ระยะเวลาการก่อสร้างพหุแผนดำเนินงานของแต่ละรายการก่อสร้าง เช่น งานรื้อโครงสร้างเดิม กำหนดระยะเวลาการก่อสร้าง จำนวน 4 เดือน (ไม่รวมระยะเวลาการก่อสร้างผิวทาง)
 - หมายถึง ร้อยละของงานที่ผู้รับจ้างต้องดำเนินการก่อสร้างตามแผนงานประจำเดือนของแต่ละรายการก่อสร้าง (แต่ละรายการก่อสร้าง รวมกัน 100 %)
 - มูลค่างานแต่ละรายการ ค่าตามจากร้อยละตามแผนงานเทียบกับมูลค่าทำงานของแต่ละรายการ
 - AccMoney มูลค่างานสะสมในแต่ละเดือน
 - % PLAN ร้อยละของแผนดำเนินงานตามแผนดำเนินงาน
 - % ACC PLAN ร้อยละของแผนดำเนินงานสะสม
 - % ACTUAL ร้อยละของการดำเนินงานจริง
 - % ACC ACTUAL ร้อยละของการดำเนินงานจริงสะสม
 - % ACC DIFF ร้อยละของความแตกต่างระหว่างการทำงานจริงเทียบกับแผนดำเนินงานสะสม

ผลงานสะสมไม่ถึงร้อยละ 25 โดยความก้าวหน้าเป็นความผิดของผู้สัญญา

ตัวอย่างการคำนวณและการประเมินการดำเนินการตามแผนการทำงาน กรณีระยะเวลาเกิน 1 ปี

ที่	รายการ	หน่วย	ปริมาณงาน	ราคาต่อหน่วย	เงินต้น	%	ระยะเวลาดำเนินงาน 3 ปี 4																									
							เดือนที่ 1	เดือนที่ 2	เดือนที่ 3	เดือนที่ 4	เดือนที่ 5	เดือนที่ 6	เดือนที่ 7	เดือนที่ 8	เดือนที่ 9	เดือนที่ 10	เดือนที่ 11	เดือนที่ 12	เดือนที่ 13	เดือนที่ 14	เดือนที่ 15	เดือนที่ 16	เดือนที่ 17	เดือนที่ 18	เดือนที่ 19	เดือนที่ 20						
1	งบดำเนินงาน	บาท	100	5,000	500,000	8%	10	10	10	10	10	10	10	10	10	10	10	10	10	10	10	10	10	10	10	10	10	10	10			
							20	20	20	20	20	20	20	20	20	20	20	20	20	20	20	20	20	20	20	20	20	20	20	20	20	20
							30	30	30	30	30	30	30	30	30	30	30	30	30	30	30	30	30	30	30	30	30	30	30	30	30	30
2	งบลงทุน	บาท	400	2,000	800,000	13%	10	10	10	10	10	10	10	10	10	10	10	10	10	10	10	10	10	10	10	10	10	10	10			
							20	20	20	20	20	20	20	20	20	20	20	20	20	20	20	20	20	20	20	20	20	20	20	20	20	20
							30	30	30	30	30	30	30	30	30	30	30	30	30	30	30	30	30	30	30	30	30	30	30	30	30	30

$(500,000 \times 20) = 100,000$
100

$\frac{105,000}{5,840,000} \times 100 = 1.71\%$

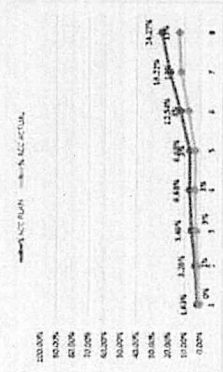

- 1) กรณีมีงบดำเนินงานเกินกว่างบลงทุนเงินต้น...
- 2) กรณีมีงบดำเนินงานเกินกว่างบลงทุนเงินต้น...
- 3) กรณีมีงบดำเนินงานเกินกว่างบลงทุนเงินต้น...
- 4) Money
- 5) % P.M.