

## ร่างรายละเอียดขอบเขตของงานทั้งโครงการ (Terms of Reference : TOR)

.....

### 1. ข้อมูลเกี่ยวกับโครงการ

1.1 ชื่อโครงการ ประกวราคาจ้างเหมาบริการตรวจผู้ป่วยด้วยเครื่องเอกซเรย์คอมพิวเตอร์ความเร็วสูง (CT Scan) จำนวน 1 งาน ด้วยวิธีประกวดราคาอิเล็กทรอนิกส์ (e-bidding)

#### 1.2 ความเป็นมา

ศูนย์การแพทย์ปัญญานันทภิกขุ ชลประทาน มีความประสงค์จะจ้างเหมาบริการตรวจผู้ป่วยด้วยเครื่องเอกซเรย์คอมพิวเตอร์ความเร็วสูง (CT Scan) ประจำปีงบประมาณ 2567

#### 1.3 วัตถุประสงค์

เพื่อให้ผู้ป่วยเข้าถึงการตรวจวินิจฉัยโดยเครื่องเอกซเรย์คอมพิวเตอร์ความเร็วสูง (CT Scan)

1.4 วงเงินงบประมาณ/วงเงินที่ได้รับจัดสรร 15,000,000.00 บาท (สิบห้าล้านบาทถ้วน)

1.5 ราคากลาง 16,429,500.00 บาท (สิบหกล้านสี่แสนสองหมื่นเก้าพันห้าร้อยบาทถ้วน)

### 2. คุณสมบัติของผู้ยื่นข้อเสนอ

2.1 มีความสามารถตามกฎหมาย

2.2 ไม่เป็นบุคคลล้มละลาย

2.3 ไม่อยู่ระหว่างเลิกกิจการ

2.4 ไม่เป็นบุคคลซึ่งอยู่ระหว่างถูกระงับการยื่นข้อเสนอหรือทำสัญญา กับหน่วยงานของรัฐไว้ชั่วคราวตามที่ประกาศเผยแพร่ในระบบเครือข่ายสารสนเทศของกรมบัญชีกลาง

2.5 ไม่เป็นบุคคลซึ่งถูกระงับชื่อไว้ในบัญชีรายชื่อผู้ทำงานและได้แจ้งเวียนชื่อให้เป็นผู้ทำงานของหน่วยงานของรัฐในระบบเครือข่ายสารสนเทศของกรมบัญชีกลาง ซึ่งรวมถึงนิติบุคคลที่ผู้ทำงานเป็นหุ้นส่วนผู้จัดการ กรรมการผู้จัดการ ผู้บริหาร ผู้มีอำนาจในการดำเนินงานในกิจการของนิติบุคคลนั้นด้วย

2.6 มีคุณสมบัติและไม่มีลักษณะต้องห้ามตามที่คณะกรรมการนโยบายการจัดซื้อจัดจ้างและการบริหารพัสดุภาครัฐกำหนดในราชกิจจานุเบกษา

2.7 เป็นนิติบุคคล ผู้มีอาชีพรับจ้างงานที่ประกวดราคาอิเล็กทรอนิกส์ดังกล่าว

2.8 ไม่เป็นผู้มีผลประโยชน์ร่วมกันกับผู้ยื่นข้อเสนอรายอื่นที่เข้ายื่นข้อเสนอให้แก่ ศูนย์การแพทย์ปัญญานันทภิกขุ ชลประทาน มหาวิทยาลัยศรีนครินทรวิโรฒ ณ วันประกาศประกวดราคาอิเล็กทรอนิกส์ หรือไม่เป็นผู้กระทำการอันเป็นการขัดขวางการแข่งขันราคาอย่างเป็นธรรม ในการประกวดราคาอิเล็กทรอนิกส์ครั้งนี้

2.9 ไม่เป็นผู้ได้รับเอกสิทธิ์หรือความคุ้มกัน ซึ่งอาจปฏิเสธไม่ยอมขึ้นศาลไทย เว้นแต่รัฐบาลของผู้ยื่นข้อเสนอได้มีคำสั่งให้สละเอกสิทธิ์ความคุ้มกันเช่นนั้น

2.10 ผู้ยื่นข้อเสนอที่ยื่นข้อเสนอในรูปแบบของ “กิจการร่วมค้า” ต้องมีคุณสมบัติดังนี้

กรณีที่ข้อตกลงระหว่างผู้เข้าร่วมค้ากำหนดให้ผู้เข้าร่วมค้ารายใดรายหนึ่งเป็นผู้เข้าร่วมค้าหลัก ข้อตกลงระหว่างผู้เข้าร่วมค้าจะต้องมีการกำหนดสัดส่วนหน้าที่และความรับผิดชอบในปริมาณงาน สิ่งของหรือมูลค่าตามสัญญาของผู้เข้าร่วมค้าหลักมากกว่าผู้เข้าร่วมค้ารายอื่นทุกราย

กรณีที่ข้อตกลงระหว่างผู้เข้าร่วมค้ากำหนดให้ผู้เข้าร่วมค้ารายใดรายหนึ่งเป็นผู้เข้าร่วมค้าหลัก กิจการร่วมค่านั้นต้องใช้ผลงานของผู้เข้าร่วมค้าหลักรายเดียวเป็นผลงานของกิจการร่วมค้าที่ยื่นข้อเสนอ

สำหรับข้อตกลงระหว่างผู้เข้าร่วมค้าที่ไม่ได้กำหนดให้ผู้เข้าร่วมค้ารายใดเป็นผู้เข้าร่วมค้าหลัก ผู้เข้าร่วมค้าทุกรายจะต้องมีคุณสมบัติครบถ้วนตามเงื่อนไขที่กำหนดไว้ในเอกสารเชิญชวน

กรณีที่ข้อตกลงระหว่างผู้เข้าร่วมค้ากำหนดให้มีการมอบหมายผู้เข้าร่วมค้ารายใดรายหนึ่งเป็นผู้ยื่นข้อเสนอ ในนามกิจการร่วมค้า การยื่นข้อเสนอดังกล่าวไม่ต้องมีหนังสือมอบอำนาจ

สำหรับข้อตกลงระหว่างผู้เข้าร่วมค้าที่ไม่ได้กำหนดให้ผู้เข้าร่วมค้ารายใดเป็นผู้ยื่นข้อเสนอ ผู้เข้าร่วมค้าทุกรายจะต้องลงลายมือชื่อในหนังสือมอบอำนาจให้ผู้เข้าร่วมค้ารายใดรายหนึ่งเป็นผู้ยื่นข้อเสนอในนามกิจการร่วมค้า

2.11 ผู้ยื่นข้อเสนอต้องลงทะเบียนในระบบจัดซื้อจัดจ้างภาครัฐด้วยอิเล็กทรอนิกส์ (Electronic Government Procurement: e-GP) ของกรมบัญชีกลาง

2.12 ผู้ยื่นข้อเสนอต้องมีมูลค่าสุทธิของกิจการ ดังนี้

(1) กรณีผู้ยื่นข้อเสนอเป็นนิติบุคคลที่จัดตั้งขึ้นตามกฎหมายไทยซึ่งได้จดทะเบียนเกินกว่า 1 ปี ต้องมีมูลค่าสุทธิของกิจการ จากผลต่างระหว่างสินทรัพย์สุทธิหักด้วยหนี้สินสุทธิ ที่ปรากฏในงบแสดงฐานะการเงิน ที่มีการตรวจรับรองแล้ว ซึ่งจะต้องแสดงค่าเป็นบวก 1 ปีสุดท้ายก่อนวันยื่นข้อเสนอ

(2) กรณีผู้ยื่นข้อเสนอเป็นนิติบุคคลที่จัดตั้งขึ้นตามกฎหมายไทย ซึ่งยังไม่มีผลการรายงานงบแสดงฐานะการเงินกับกรมพัฒนาธุรกิจการค้า ให้พิจารณาการกำหนดมูลค่าของทุนจดทะเบียนโดยผู้ยื่นข้อเสนอจะต้องมีทุนจดทะเบียนที่เรียกชำระมูลค่าหุ้นแล้ว ณ วันที่ยื่นข้อเสนอ **ไม่ต่ำกว่า 3 ล้านบาท**

(3) สำหรับการจัดซื้อจัดจ้างครั้งหนึ่งที่มีวงเงินเกิน 500,000 บาทขึ้นไป กรณีผู้ยื่นข้อเสนอเป็นบุคคลธรรมดา โดยพิจารณาจากหนังสือรับรองบัญชีเงินฝากไม่เกิน 90 วัน ก่อนวันยื่นข้อเสนอ โดยต้องมีเงินฝากคงเหลือในบัญชีธนาคารเป็นมูลค่า 1 ใน 4 ของมูลค่างบประมาณของโครงการหรือรายการที่ยื่นข้อเสนอในแต่ละครั้งนั้น และหากเป็นผู้ชนะการจัดซื้อจัดจ้างหรือเป็นผู้ได้รับการคัดเลือกจะต้องแสดงหนังสือรับรองบัญชีเงินฝากที่มีมูลค่าดังกล่าวอีกครั้งหนึ่งในวันลงนามในสัญญา

(4) กรณีที่ผู้ยื่นข้อเสนอไม่มีมูลค่าสุทธิของกิจการหรือทุนจดทะเบียน หรือมีแต่ไม่เพียงพอที่จะเข้ายื่นข้อเสนอ ผู้ยื่นข้อเสนอสามารถขอวงเงินสินเชื่อเพื่อมาสนับสนุนให้มูลค่าสุทธิของกิจการ (Net Worth) ไม่ติดลบ หรือให้มีสภาพคล่องที่ตึงจนเพียงพอต่อการยื่นข้อเสนอ โดยต้องมีวงเงินสินเชื่อ 1 ใน 4 ของมูลค่างบประมาณที่ยื่นข้อเสนอในครั้งนั้น (สินเชื่อที่ธนาคารภายในประเทศ หรือบริษัทเงินทุนหรือบริษัทเงินทุนหลักทรัพย์ที่ได้รับอนุญาตให้ประกอบกิจการเงินทุนเพื่อการพาณิชย์ และประกอบธุรกิจค้าประกันตามประกาศของธนาคารแห่งประเทศไทย ตามรายชื่อบริษัทเงินทุนที่ธนาคารแห่งประเทศไทยแจ้งเวียนให้ทราบ โดยพิจารณาจากยอดเงินรวมของวงเงินสินเชื่อที่สำนักงานใหญ่รับรอง หรือที่สำนักงานสาขารับรอง (กรณีได้รับมอบอำนาจจากสำนักงานใหญ่) ซึ่งออกให้แก่ผู้ยื่นข้อเสนอ นับถึงวันยื่นข้อเสนอไม่เกิน 90 วัน)

(5) กรณีตาม (1) - (4) ยกเว้นสำหรับกรณีดังต่อไปนี้

(5.1) กรณีที่ผู้ยื่นข้อเสนอเป็นหน่วยงานของรัฐ

(5.2) นิติบุคคลที่จัดตั้งขึ้นตามกฎหมายไทยที่อยู่ระหว่างการฟื้นฟูกิจการตามพระราชบัญญัติล้มละลาย (ฉบับที่ 10) พ.ศ. 2561

### 3. รายละเอียดคุณลักษณะเฉพาะของพัสดุที่จะจ้าง

รายละเอียดขอบเขตงานจ้างเหมาะบริการตรวจผู้ป่วยด้วยเครื่องเอกซเรย์คอมพิวเตอร์ความเร็วสูง (CT Scan) ตามเอกสารแนบท้าย

### 4. กำหนดเวลาส่งมอบ

กำหนดเวลาส่งมอบพัสดุ 230 วัน นับถัดจากวันลงนามในสัญญา (รวมระยะเวลาติดตั้ง 60 วัน และให้บริการเป็นระยะเวลา 170 วัน โดยแบ่งเป็นจำนวน 6 เดือน)

### 5. งวดงานและการจ่ายเงิน

ศูนย์การแพทย์ปัญญานันทภิกขุ ชลประทาน จะจ่ายค่าจ้างซึ่งได้รวมภาษีมูลค่าเพิ่ม ตลอดจนภาษีอากรอื่นๆ และค่าใช้จ่ายทั้งปวงแล้ว โดยถือราคาเหมารวมเป็นเกณฑ์ และกำหนดการจ่ายเงินเป็นจำนวน 6 เดือนให้แก่ผู้ยื่นข้อเสนอที่ได้รับการคัดเลือกให้เป็นผู้รับจ้าง เมื่อผู้รับจ้างได้ปฏิบัติงานถูกต้องและครบถ้วนตามสัญญาจ้างหรือข้อตกลง โดยผู้รับจ้างได้ปฏิบัติงานให้แล้วเสร็จ และมหาวิทยาลัยได้ตรวจรับมอบงานจ้างเรียบร้อยแล้ว โดยมหาวิทยาลัยจะแบ่งจ่ายตามจำนวนที่ใช้บริการจริงของเดือนนั้น ๆ

### 6. หลักเกณฑ์ในการพิจารณาคัดเลือกข้อเสนอ

ในการพิจารณาคัดเลือกผู้ชนะการยื่นข้อเสนอ ศูนย์การแพทย์ปัญญานันทภิกขุ ชลประทาน จะพิจารณาคัดสินโดยใช้หลักเกณฑ์ราคา

### 7. อัตราค่าปรับ

7.1 อัตราค่าปรับกำหนดให้คิดในอัตราร้อยละ 0.10 ของราคาค่าจ้างต่อวัน

7.2 กรณีที่นางงานที่รับจ้างไปจ้างช่วงให้ผู้อื่นทำอีกทอดหนึ่งโดยไม่ได้รับอนุญาตจาก ศูนย์การแพทย์ปัญญานันทภิกขุ ชลประทาน จะกำหนดค่าปรับสำหรับการฝ่าฝืนดังกล่าวเป็นจำนวนร้อยละ 10 ของวงเงินของงานจ้างช่วงนั้น

## 8. การกำหนดระยะเวลารับประกันความชำรุดบกพร่อง

ผู้ชนะการเสนอราคาจะต้องรับประกันความชำรุดบกพร่องของงานจ้างที่เกิดขึ้นภายในระยะเวลาไม่น้อยกว่า – ปี นับถัดจากวันที่ได้รับมอบงานทั้งหมดไว้โดยถูกต้องครบถ้วนตามสัญญา โดยภายในกำหนดระยะเวลาดังกล่าวหากสิ่งของตามสัญญานี้เกิดชำรุดบกพร่องหรือขัดข้อง อันเนื่องมาจากการใช้งานตามปกติ ผู้รับจ้างจะต้องจัดการซ่อมแซมหรือแก้ไขให้อยู่ในสภาพที่ใช้งานได้ติดตั้งเดิมภายใน 5 วัน นับถัดจากวันที่ได้รับแจ้งความชำรุดบกพร่อง โดยไม่คิดค่าใช้จ่ายใด ๆ ทั้งสิ้น

## 9. หน่วยงานรับผิดชอบดำเนินการ

งานพัสดุ ศูนย์การแพทย์ปัญญานันทภิกขุ ชลประทาน มหาวิทยาลัยศรีนครินทรวิโรฒ สถานที่ติดต่อเพื่อขอทราบข้อมูลเพิ่มเติมหรือเสนอแนะวิจารณ์ หรือแสดงความคิดเห็นที่เปิดเผยตัวได้ที่

### 1. ทางไปรษณีย์

งานพัสดุ ศูนย์การแพทย์ปัญญานันทภิกขุ ชลประทาน มหาวิทยาลัยศรีนครินทรวิโรฒ  
222 หมู่ 1 ถนนติวานนท์ ตำบลบางตลาด  
อำเภอปากเกร็ด จังหวัดนนทบุรี 11120

### 2. E – mail [inventory\\_ridhosp@hotmail.com](mailto:inventory_ridhosp@hotmail.com)

### 3. โทรศัพท์ 02-502-2306

โทรสาร 02-502-2307

ร่างขอบเขตของงาน

การจ้างเหมาบริการตรวจผู้ป่วยด้วยเครื่องเอกซเรย์คอมพิวเตอร์ความเร็วสูง (CT Scan)

1. ขอบเขตของงาน

จ้างเหมาบริการตรวจผู้ป่วยด้วยเครื่องเอกซเรย์คอมพิวเตอร์ความเร็วสูง (CT Scan) ตามปริมาณที่กำหนด (เป็นจำนวนโดยประมาณเท่านั้น จำนวนปริมาณที่แท้จริง อาจจะมากหรือน้อยกว่านี้ก็ได้ ซึ่งผู้ว่าจ้างจะจ่ายเงินค่าจ้างให้กับผู้รับจ้างตามราคาต่อหน่วยของงานที่ได้ทำสำเร็จจริง) ตามรายการดังนี้

ลำดับ	รายการตรวจ	ประมาณการ (ครั้ง)	ราคากลาง (บาท)	รวมเป็นเงิน (บาท)
1	Additional 3D reconstruction/ image processing 1 part	175	1,000	175,000
2	Additional multiphase	155	500	77,500
3	Additional CT perfusion	40	4,000	160,000
4	CT Fistulography	50	3,500	175,000
5	CT Brain without contrast study	1,500	1,750	2,625,000
6	CT Brain with contrast study	480	2,500	1,200,000
7	CTA: Brain	170	6,000	1,020,000
8	CTV: Brain	30	6,000	180,000
9	CT Spine: Cervical	140	3,000	420,000
10	CT Spine: Thoracic	270	3,000	810,000
11	CT Spine: Lumbosacral	320	3,000	960,000
12	CT Facial bone	8	2,500	20,000
13	CT Orbits	8	2,500	20,000
14	CT Temporal bone (including internal acoustic canals)	8	2,500	20,000
15	CT PNS screening	5	1,250	6,250
16	CT Paranasal sinuses without contrast	15	1,750	26,250
17	CT Paranasal sinuses with contrast	8	2,500	20,000
18	CT Dental scan - maxilla	8	2,500	20,000
19	CT Dental scan - mandible	8	2,500	20,000
20	CT Neck	160	3,000	480,000
21	CTA: Neck	55	6,000	330,000

*[Handwritten signature]*

*[Handwritten signature]*

*[Handwritten signature]*

ลำดับ	รายการตรวจ	ประมาณการ (ครั้ง)	ราคากลาง (บาท)	รวมเป็นเงิน (บาท)
22	CTV: Neck	55	6,000	330,000
23	CT Larynx (or CT Vocal cord paralysis)	150	3,000	450,000
24	CT Chest with contrast	490	3,000	1,470,000
25	High resolution CT chest (HRCT)	90	2,500	225,000
26	CT Chest without contrast	320	2,000	640,000
27	CTA: Chest	10	6,000	60,000
28	CTA: Pulmonary artery	10	6,000	60,000
29	CTV: Chest	10	6,000	60,000
30	CTA Coronary arteries	20	7,500	150,000
31	CT Cardiac function	20	7,500	150,000
32	CT Coronary calcium score	12	2,000	24,000
33	CTA: Thoracic aorta	40	6,000	240,000
34	CTA: Abdominal aorta	40	6,000	240,000
35	CT Upper abdomen	260	3,000	780,000
36	CT Lower abdomen	245	3,000	735,000
37	CT Whole abdomen	50	5,000	250,000
38	CTV: Abdomen	15	6,000	90,000
39	CT Peritoneography	20	5,000	100,000
40	CTA: Liver donor	20	6,000	120,000
41	CT Enterography	20	6,000	120,000
42	CT Colonography	8	5,500	44,000
43	CT Urinary tract (or KUB)	15	3,000	45,000
44	CTA: Pelvis	20	6,000	120,000
45	CTA: Renal arteries	20	6,000	120,000
46	CT Cystography	10	3,500	35,000
47	CT Shoulder joint (1 side = 1 part)	8	3,000	24,000
48	CT Arm (1 side = 1 part)	8	3,000	24,000
49	CT Elbow joint (1 side = 1 part)	8	3,000	24,000
50	CT Forearm (1 side = 1 part)	8	3,000	24,000
51	CT Wrist joint (1 side = 1 part)	8	3,000	24,000

ลำดับ	รายการตรวจ	ประมาณการ (ครั้ง)	ราคากลาง (บาท)	รวมเป็นเงิน (บาท)
52	CT Hand (1 side = 1 part)	8	3,000	24,000
53	CT Arthrography: Shoulder joint (1 side = 1 part)	8	3,000	24,000
54	CT Arthrography: Elbow joint (1 side = 1 part)	8	3,000	24,000
55	CT Arthrography: Wrist joint(1 side = 1 part)	8	3,000	24,000
56	CTA: Upper extremities (peripheral run off)	20	6,000	120,000
57	CTV: Upper extremities	20	6,000	120,000
58	CTA Lower extremities (peripheral run off)	35	7,500	262,500
59	CTV: Lower extremities	5	7,500	37,500
60	CT Hip joint (1 side = 1 part)	6	3,000	18,000
61	CT Thigh (1 side = 1 part)	6	3,000	18,000
62	CT Knee joint (1 side = 1 part)	6	3,000	18,000
63	CT Leg (1 side = 1 part)	6	3,000	18,000
64	CT Ankle joint (1 side = 1 part)	6	3,000	18,000
65	CT Foot (1 side = 1 part)	6	3,000	18,000
66	CT Arthrography: Hip joint (1 side = 1 part)	6	3,000	18,000
67	CT Arthrography: Knee joint(1 side = 1 part)	4	3,000	12,000
68	CT Arthrography: Ankle joint(1 side= 1 part)	5	3,000	15,000
69	Using non-ionic contrast media	100	525	52,500
70	Biopsy under CT guidance	30	1,500	45,000
รวมเป็นจำนวนเงินทั้งสิ้น (สิบหกล้านสี่แสนสองหมื่นเก้าพันห้าร้อยบาทถ้วน)				16,429,500

๑๖

๒๗

๒๘

## 2. รายละเอียด

- 2.1 ผู้ว่าจ้างเป็นผู้จัดหาพื้นที่สำหรับติดตั้งเครื่องเอกซเรย์คอมพิวเตอร์ความเร็วสูง (CT Scan) โดยผู้รับจ้างเป็นผู้ดำเนินการตัดแปลง ตกแต่งสถานที่ พร้อมติดตั้งระบบปรับอากาศสำหรับให้บริการตรวจเอกซเรย์คอมพิวเตอร์ความเร็วสูง (CT Scan) ซึ่งผู้รับจ้างเป็นผู้รับผิดชอบ ค่าโทรศัพท์ ค่า Internet และระบบอื่นๆ ที่เกี่ยวข้องในการให้บริการของผู้รับจ้าง
- 2.2 ผู้รับจ้างเป็นผู้จัดหาเครื่องเอกซเรย์คอมพิวเตอร์ความเร็วสูง (CT Scan) ซึ่งมีคุณลักษณะและสมรรถนะของเครื่องที่เทียบเท่า หรือสูงกว่ารายละเอียดที่ผู้ว่าจ้างกำหนด
- 2.3 ผู้รับจ้างเป็นผู้จัดหาเครื่องเอกซเรย์คอมพิวเตอร์ความเร็วสูง (CT Scan) เข้าดำเนินการติดตั้งพร้อมให้บริการตรวจวินิจฉัยภายใน 60 วัน นับถัดจากวันลงนามในสัญญาจ้าง
- 2.4 ผู้รับจ้างต้องผู้จัดหาบุคลากรหมุนเวียน ไม่น้อยกว่าที่กำหนดดังนี้
  - 2.4.1 นักรังสีการแพทย์ จำนวนไม่น้อยกว่า 1 คน
  - 2.4.2 พยาบาล จำนวนไม่น้อยกว่า 1 คน
  - 2.4.3 เจ้าหน้าที่ธุรการ จำนวนไม่น้อยกว่า 1 คน
  - 2.4.4 ผู้ช่วยเหลือคนไข้ จำนวนไม่น้อยกว่า 2 คน
- 2.5 เครื่องเอกซเรย์คอมพิวเตอร์ความเร็วสูง (CT Scan) ที่นำมาติดตั้ง ต้องได้มาตรฐานตามที่กรมวิทยาศาสตร์การแพทย์ กระทรวงสาธารณสุขกำหนด โดยผู้รับจ้างเป็นผู้ขอตรวจสอบมาตรฐานของเครื่องเอกซเรย์คอมพิวเตอร์ความเร็วสูง (CT Scan), มาตรฐานความปลอดภัยของห้องตรวจจากกรมวิทยาศาสตร์การแพทย์ และทำการขออนุญาตจากสำนักงานปรมาณูเพื่อสันติตามกฎหมาย โดยผู้รับจ้างเป็นผู้ออกค่าใช้จ่ายที่เกิดขึ้น
- 2.6 ผู้รับจ้างเป็นผู้ดำเนินการติดตั้งมิเตอร์ไฟฟ้า สายไฟฟ้า เบรกเกอร์ โดยผู้รับจ้างเป็นผู้รับผิดชอบค่าใช้จ่ายและชำระค่าไฟฟ้าให้กับผู้ว่าจ้าง โดยคิดค่าใช้จ่ายตามที่ศูนย์การแพทย์ปัญญานันทภิกขุ ชลประทาน กำหนด
- 2.7 ผู้รับจ้างเป็นผู้รับผิดชอบความเสียหายอื่นอันเกิดแก่ผู้ป่วยที่มาใช้บริการตรวจด้วยเอกซเรย์คอมพิวเตอร์ความเร็วสูง (CT Scan) หรืออันเนื่องมาจากความประมาทของบุคลากรผู้รับจ้าง
- 2.8 ผู้รับจ้างเป็นผู้จัดหา และจัดจ้างรังสีแพทย์จากในพื้นที่ หรือนอกพื้นที่เพื่อรองรับการอ่านภาพจากเครื่องเอกซเรย์คอมพิวเตอร์ความเร็วสูง (CT Scan) และรายงานผลการตรวจการวินิจฉัย
- 2.9 ผู้รับจ้างเป็นผู้จัดหา และรับผิดชอบค่าใช้จ่ายในการจัดเตรียมกระบอกฉีดสารทึบรังสี (CT Syringe) และสายต่อ (Connecting tube) รวมทั้งอุปกรณ์สิ้นเปลือง และอุปกรณ์ช่วยชีวิตทั้งหมด ได้แก่ สำลี เข็มฉีดยา หลอดฉีดยา ถุงมือ รวมทั้งยาต่างๆ ที่ใช้ในการให้บริการตรวจเอกซเรย์คอมพิวเตอร์ หรือตามที่ศูนย์การแพทย์ปัญญานันทภิกขุ ชลประทาน กำหนด
- 2.10 ผู้รับจ้างจะตรวจวินิจฉัยให้กับผู้ป่วยทุกรายที่ลงทะเบียนผ่านระบบเวชระเบียนของผู้ว่าจ้างตามที่ได้รับการร้องขอ



10/10





- 2.11 ผู้รับจ้างจะต้องเปิดให้บริการตรวจด้วยเครื่องเอกซเรย์คอมพิวเตอร์ความเร็วสูง (CT Scan) ตลอด 24 ชั่วโมง ไม่เว้นวันหยุดราชการ
- 2.12 ผู้รับจ้างเป็นผู้รับผิดชอบต่อผู้ป่วยในขณะที่ผู้ป่วยนั้นอยู่ในความดูแลของผู้รับจ้าง จนกว่าผู้ป่วยจะถูกส่งตัวกลับให้ผู้ว่าจ้าง
- 2.13 ผู้รับจ้างจะต้องรักษาจริยบรรณของวิชาชีพโดยเคร่งครัด และต้องไม่เปิดเผยข้อมูลส่วนตัวของผู้ป่วยให้ผู้อื่นผู้ใดทราบโดยมิได้รับความยินยอมจากแพทย์ผู้ส่งตรวจหรือผู้ป่วย
- 2.14 เทคนิคการตรวจด้วยเครื่องเอกซเรย์คอมพิวเตอร์ความเร็วสูง (CT Scan) ต้องอยู่ภายใต้การควบคุมของรังสีแพทย์ของผู้ว่าจ้าง ตามมาตรฐานราชวิทยาลัยรังสีแพทย์ และต้องยินยอมให้ผู้ว่าจ้างสามารถตรวจสอบการทำงานของผู้รับจ้างตลอดเวลา
- 2.15 ผู้รับจ้างเป็นผู้รับผิดชอบติดตั้งระบบ PACS Server แยกสำหรับสำรองข้อมูลผู้ป่วยที่มาใช้บริการตรวจด้วยเครื่องเอกซเรย์คอมพิวเตอร์ความเร็วสูง (CT Scan) เพื่อรองรับการอ่านผลวินิจฉัยทางไกล และดำเนินการเชื่อมต่อและส่งภาพชนิด DICOM เข้าสู่ระบบ PACS Server ของผู้ว่าจ้าง
- 2.16 ผู้รับจ้างจะต้องส่งมอบผลการตรวจด้วยเครื่องเอกซเรย์คอมพิวเตอร์ความเร็วสูง (CT Scan) ในรูปแบบหนังสือรับรองผล หรือ DVD แก่ผู้ป่วย รวมทั้งการส่งผลไปยังระบบ PACS ของผู้ว่าจ้าง
- 2.17 ผู้รับจ้างมีหน้าที่ดูแลบำรุงรักษา รวมทั้งซ่อมแซมและแก้ไขเครื่องเอกซเรย์คอมพิวเตอร์ความเร็วสูง (CT Scan) ให้อยู่ในสภาพที่ใช้การได้ดี รวมถึงการเปลี่ยนอะไหล่ หรือส่วนประกอบของเครื่อง โดยผู้รับจ้างเป็นผู้รับผิดชอบค่าใช้จ่ายที่เกิดขึ้น
- 2.18 ผู้รับจ้างจะต้องแนบหนังสือที่ได้รับการแต่งตั้งอย่างเป็นทางการ ในการใช้ผลิตภัณฑ์หรือเครื่องมือแพทย์ของบริษัทที่มีตัวแทนจำหน่ายในประเทศไทย
- 2.19 ผู้รับจ้างเป็นผู้จัดเตรียมให้เครื่องเอกซเรย์คอมพิวเตอร์ความเร็วสูง (CT Scan) สามารถใช้งานได้อย่างเต็มประสิทธิภาพอย่างต่อเนื่องไม่น้อยกว่าร้อยละ 95 ของวันต่อปี หากไม่สามารถให้บริการได้เกินกว่าวันที่กำหนด ผู้รับจ้างต้องรับผิดชอบค่าใช้จ่ายในการรับส่งผู้ป่วย และค่าตรวจที่เกิดขึ้น โดยผู้รับจ้างจะเป็นผู้ประสานงานในการส่งตรวจภายนอกโรงพยาบาล
- 2.20 กรณีเครื่องเอกซเรย์คอมพิวเตอร์ความเร็วสูง (CT Scan) ชำรุด หรือขัดข้องไม่สามารถใช้งานได้ตามปกติ ผู้รับจ้างจะต้องส่งช่างที่มีความรู้ความชำนาญเพื่อทำการซ่อมแซมแก้ไขให้อยู่ในสภาพใช้งานได้ปกติภายใน 3 วัน นับแต่วันที่ได้รับความชำรุดบกพร่อง ยกเว้นกรณีต้องสั่งอะไหล่จากต่างประเทศ เช่น อุปกรณ์รับรังสี เป็นต้น ต้องแก้ไขให้แล้วเสร็จภายใน 15 วัน โดยนับตั้งแต่วันที่ไม่สามารถบริการแก่ผู้ป่วยของผู้ว่าจ้าง หากไม่สามารถแก้ไขให้แล้วเสร็จและไม่สามารถใช้ได้การภายในเวลาที่กำหนด ผู้รับจ้างจะต้องยอมให้ผู้ว่าจ้างปรับตามที่กำหนดในสัญญา หากในช่วงเวลาที่ไม่สามารถให้บริการจากเหตุดังกล่าว ผู้รับจ้างต้องรับผิดชอบค่าใช้จ่ายในการรับส่งผู้ป่วย และค่าตรวจที่เกิดขึ้น โดยผู้รับจ้างจะเป็นผู้ประสานงานในการส่งตรวจภายนอกโรงพยาบาล



luml

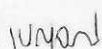

- 2.21 กรณีมีเหตุสุดวิสัยอันไม่ใช่ความผิดของผู้รับจ้าง เช่น ไม่มีกระแสไฟฟ้า เนื่องจากไฟฟ้าจากส่วนกลางไม่สามารถจ่ายกระแสไฟฟ้าได้ ผู้ว่าจ้างต้องดำเนินการจัดส่งผู้ป่วยไปทำการตรวจด้วยเครื่องเอกซเรย์คอมพิวเตอร์ความเร็วสูง (CT Scan) ในสถานบริการอื่นที่ผู้ว่าจ้างกำหนด โดยผู้ว่าจ้างเป็นผู้รับผิดชอบค่าตรวจด้วยเครื่องเอกซเรย์คอมพิวเตอร์ความเร็วสูง (CT Scan) และค่าจัดส่งผู้ป่วย รวมทั้งค่าใช้จ่ายอื่นๆ ที่เกิดขึ้น
- 2.22 หากผู้ว่าจ้างเห็นว่าการทำงานของผู้รับจ้างไม่เหมาะสม ไม่มีประสิทธิภาพ เกิดมลภาวะต่อสิ่งแวดล้อม หรือเครื่องเอกซเรย์คอมพิวเตอร์ความเร็วสูง (CT Scan) และอุปกรณ์เสื่อมสภาพไม่ตรงตามสัญญา หากผู้ว่าจ้างได้มีการแจ้งอย่างเป็นทางการแล้วผู้รับจ้างเพิกเฉยไม่ทำการแก้ไข ผู้ว่าจ้างสามารถบอกเลิกสัญญาได้ โดยผู้รับจ้างไม่มีสิทธิเรียกร้องใดๆทั้งสิ้น
- 2.23 ผู้รับจ้างต้องส่งมอบคู่มือการปฏิบัติงานภาษาอังกฤษ (Operation Manual) จำนวน 1 ชุด และคู่มือการบริการทางเทคนิคภาษาอังกฤษ (Technical Service Manual) จำนวน 1 ชุด อีกทั้งผู้รับจ้างต้องจัดฝึกอบรมการใช้งานของเครื่องแก่เจ้าหน้าที่ประจำของศูนย์การแพทย์ปัญญานันทภิกขุ ชลประทาน จนสามารถใช้งานได้ โดยมีผู้เชี่ยวชาญที่ผ่านการฝึกอบรมตามมาตรฐานของผู้ว่าจ้างมาเป็นผู้ฝึกสอน
- 2.24 ผู้รับจ้างมีหน้าที่ดูแลบำรุงรักษา รวมทั้งซ่อมแซมและแก้ไขเครื่องเอกซเรย์คอมพิวเตอร์ความเร็วสูง (CT Scan) ให้อยู่ในสภาพที่ใช้การได้อย่างมีประสิทธิภาพตลอดระยะเวลาที่นำเครื่องมาให้บริการแก่ทางผู้ว่าจ้าง รวมถึงการเปลี่ยนอะไหล่ หรือส่วนประกอบของเครื่อง โดยผู้รับจ้างเป็นผู้รับผิดชอบค่าใช้จ่ายเองทั้งสิ้น
- 2.25 ในกรณีที่ผู้รับจ้างไม่สามารถซ่อมแซมและแก้ไขเครื่องเอกซเรย์คอมพิวเตอร์ความเร็วสูง (CT Scan) ให้สามารถใช้งานได้ตามปกติ ผู้รับจ้างจะต้องจัดหาเครื่องเอกซเรย์คอมพิวเตอร์ความเร็วสูง (CT Scan) ที่มีประสิทธิภาพ และมีคุณสมบัติไม่ต่ำกว่าเครื่องเดิมมาติดตั้งให้แก่ผู้ว่าจ้าง ภายในระยะเวลา 150 วัน นับตั้งแต่ผู้ว่าจ้างได้มีหนังสือบอกกล่าวเนื่องจากไม่สามารถซ่อมแซมเครื่องให้แก่ผู้ว่าจ้างได้ โดยผู้รับจ้างเป็นผู้ออกค่าใช้จ่ายในการจัดหาและติดตั้งเองทั้งสิ้น
- 2.26 เมื่อสิ้นสุดสัญญา ข้อมูลทั้งหมดของผู้ป่วยจะต้องเป็นกรรมสิทธิ์ของผู้ว่าจ้าง
- 2.27 ผู้ว่าจ้างจ่ายค่าจ้างต่อหน่วยของงานแต่ละรายการที่ได้ทำสำเร็จจริงตามราคาต่อหน่วยที่กำหนดไว้ในใบแจ้งปริมาณงานและราคา โดยกำหนดการจ่ายเป็นงวด งวดละ 1 เดือน เป็นจำนวนเงินตามราคาค่าจ้างเหมา
- 2.28 ผู้รับจ้างต้องดำเนินการเชื่อมต่อข้อมูลภาพเอกซเรย์คอมพิวเตอร์เข้ากับระบบ PACS ของโรงพยาบาล โดยบริษัทผู้รับจ้างต้องมี Server เพื่อจัดเก็บภาพของตนเองและเป็นผู้รับผิดชอบค่าใช้จ่ายในการเพิ่มหน่วยความจำระบบ PACS ของโรงพยาบาลในการจัดเก็บภาพเอกซเรย์คอมพิวเตอร์ของผู้ป่วยอย่างเพียงพอ
- 2.29 ผู้รับจ้างจะต้องรับผิดชอบต่อความเสียหายที่เกิดขึ้น ซึ่งอาจเกิดขึ้นจากการปรับปรุงอาคารสถานที่ การติดตั้งเครื่องมือในการตรวจรักษา รวมทั้งค่าใช้จ่ายทั้งปวงต่างๆ ในการติดตั้งและรื้อถอนเมื่อสิ้นสุดระยะเวลาตามข้อตกลง

- 2.30 ผู้รับจ้างเป็นผู้รับผิดชอบค่าใช้จ่ายใดๆ ที่เกิดขึ้นในการทำงานของผู้รับจ้าง เช่น ค่ากำจัดขยะติดเชื้อ ค่าซักอบรีด ค่าอบแก๊ส ค่ายา ค่าวัสดุวิทยาศาสตร์ และค่าวัสดุต่างๆ หรือค่าบริการอื่นใดที่เกิดขึ้นในอนาคต กรณีเบิกเงินจากศูนย์การแพทย์ปัญญานันทภิกขุ ชลประทาน คิดค่าใช้จ่ายตามที่ศูนย์การแพทย์ปัญญานันทภิกขุ ชลประทาน กำหนด
- 2.31 ในกรณีผู้ป่วยที่ไม่สามารถเรียกเก็บค่าบริการได้แต่มีความจำเป็นต้องตรวจด้วยเครื่องเอกซเรย์คอมพิวเตอร์ความเร็วสูง (CT Scan) ให้ขอความอนุเคราะห์จากผู้รับจ้าง โดยมีหนังสือรับรองจากผู้อำนวยการศูนย์การแพทย์ปัญญานันทภิกขุ ชลประทาน หรือคณะกรรมการที่ได้รับมอบหมายในการขอความอนุเคราะห์เดือนละไม่เกิน 10 ราย โดยไม่คิดค่าบริการ
- 2.32 ผู้รับจ้างต้องจัดหา และจัดเตรียมอุปกรณ์รวมทั้งยาที่จำเป็นในการช่วยชีวิตฉุกเฉินในห้องตรวจสำหรับเตรียมความพร้อมในการปฐมพยาบาลเบื้องต้นกรณีผู้ป่วยเกิดภาวะแทรกซ้อนหรือแพ้สารทึบรังสี ในขณะที่ทำการตรวจ เอกซเรย์คอมพิวเตอร์ โดยผู้รับจ้างเป็นผู้รับผิดชอบค่าใช้จ่ายเองทั้งหมด และผู้รับจ้างจะต้องรีบแจ้งทีมแพทย์, พยาบาล, หรือทีม CPR จากห้องฉุกเฉินของผู้อำนวยการทันที
- 2.33 รายละเอียดการปรับปรุงพื้นที่

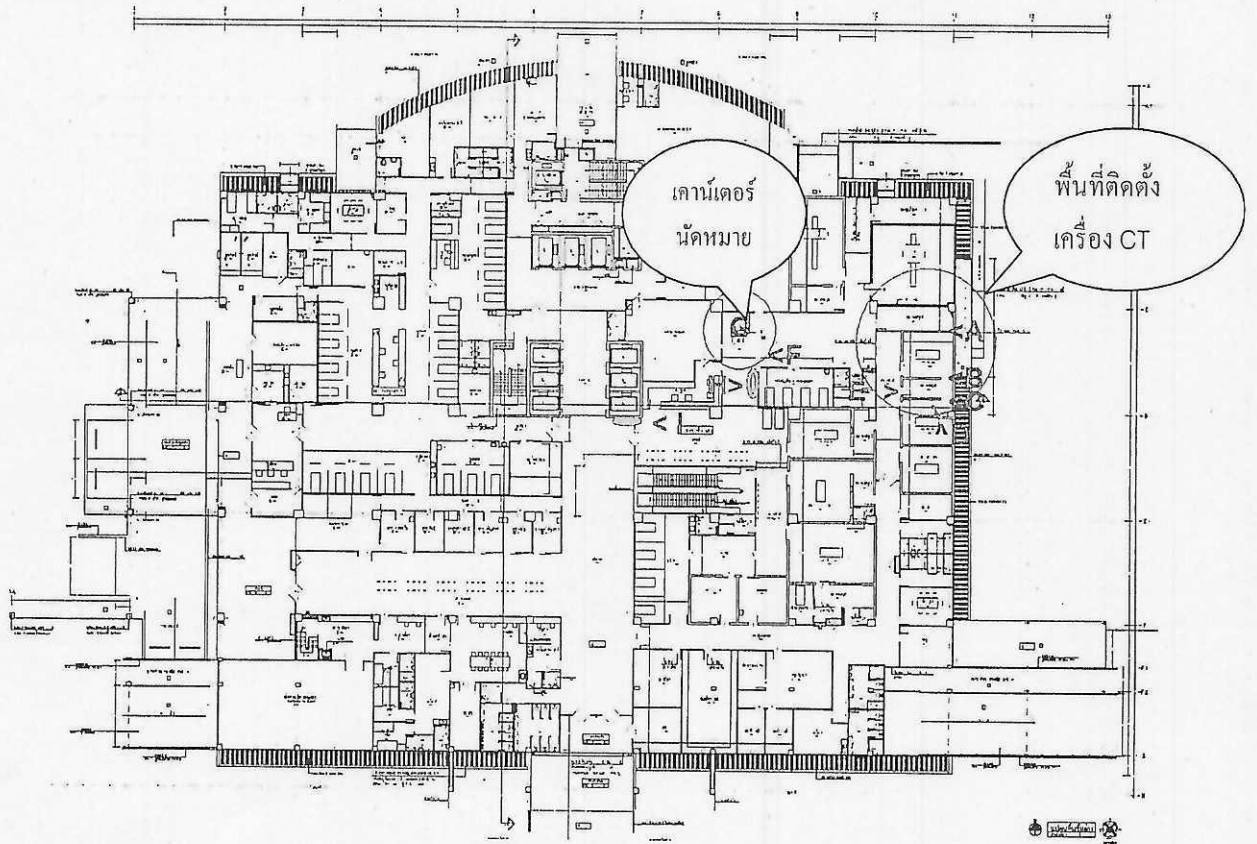

Handwritten signature or initials.

Handwritten signature or initials.

Handwritten signature or initials.

2.33.1 บริเวณพื้นที่ติดตั้งเครื่อง CT มีรายละเอียดของงาน ดังนี้

A = เจาะผนัง ทำประตูเข้า-ออก ระหว่างห้อง Control และห้อง Gantry

B = ทุบผนังขยายห้องเพื่อให้สามารถวางเครื่อง CT ได้

C = ก่อผนังกันเพิ่ม

D = ก่อผนังกันพื้นที่ Console ห้องเอกซเรย์

E = ก่อผนังปิดทึบ

2.33.2 บริเวณพื้นที่นัดหมาย

F = ติดประตูบานเลื่อนอัตโนมัติ

G = ก่อผนังกันทำเคาน์เตอร์นัดหมาย

H = ติดป้ายขนาดไม่น้อยกว่า 60 x 100 เซนติเมตร

I = ติดข้อความตัวอักษรแบบนูน และโลโก้ของผู้ว่าจ้าง บนพื้นที่ขนาด  
ไม่น้อยกว่า 60 x 100 เซนติเมตร



งค

นน

งค

รายละเอียดคุณลักษณะเฉพาะ เครื่องเอกซเรย์คอมพิวเตอร์ความเร็วสูง  
ขนาดไม่น้อยกว่า 160 Slice ต่อการหมุน 1 รอบ

1. ความต้องการ

เป็นเครื่องเอกซเรย์คอมพิวเตอร์ชนิดภาพต่อเนื่องความเร็วสูง ที่มีชุดรับสัญญาณไม่น้อยกว่า 80 ช่องสัญญาณ และสามารถนำสัญญาณจากการตรวจมาสร้างภาพได้ไม่น้อยกว่า 160 ภาพต่อการหมุน 1 รอบ (360 องศา) เป็นเครื่องที่ใช้เทคโนโลยีทันสมัยประสิทธิภาพสูง โดยไม่มีการดัดแปลงมาจากเครื่องอื่น สามารถรองรับเทคโนโลยีใหม่ๆ ได้ทั้งในปัจจุบันและอนาคตสามารถตรวจอวัยวะส่วนต่างๆ ได้ทั้งร่างกาย มีอุปกรณ์ต่างๆ ครบสามารถรองรับระบบการจัดเก็บและเรียกดูภาพรังสีวิทยา (PACS) เป็นเครื่องที่ใช้สำหรับการตรวจวินิจฉัยทางรังสีวิทยา สามารถตรวจแบบ Axial scan, Dynamic scan, Spiral (Helical) scan และสร้างภาพแบบ Coronal, Sagittal, Oblique, และภาพสามมิติ (3D) ในรูปแบบต่างๆ พร้อมโปรแกรมปัญญาประดิษฐ์สำหรับการตรวจพิเศษ เช่น CT Angiography ของทุกระบบ, สามารถปรับปรุง (Upgrade) และเพิ่มเติมโปรแกรมและอุปกรณ์อื่นๆได้ในอนาคต พร้อมอุปกรณ์ประกอบการใช้งานต่างๆ

2. คุณสมบัติทั่วไป

- 2.1 เป็นเครื่องเอกซเรย์คอมพิวเตอร์ชนิด Multi-slice CT Scan ชนิดสมบูรณ์แบบโดยไม่มีการดัดแปลงมาจากเครื่องอื่น
- 2.2 เครื่องทั้งหมดประกอบด้วยส่วนต่างๆ ไม่น้อยกว่ารายการดังต่อไปนี้
  - 2.2.1 มี Gantry และเตียงผู้ป่วยพร้อมระบบเอกซเรย์ ซึ่งประกอบด้วย Generator, Multi-Detector, X-ray Tube เป็นต้น
  - 2.2.2 มีระบบคอมพิวเตอร์ควบคุมการสแกนภาพ สร้างภาพ วิเคราะห์ภาพและการเก็บภาพ (Main console)
  - 2.2.3 มีคอมพิวเตอร์อิสระ (Independent Workstation) สำหรับสร้างภาพ 3 มิติ และซอฟต์แวร์พิเศษที่ช่วยในการอ่านผล
- 2.3 มีโปรแกรมต่างๆ สำหรับการตรวจผู้ป่วยที่ได้ครบตามมาตรฐาน

3. คุณลักษณะเฉพาะทางเทคนิค

3.1 ชุดหลอดเอกซเรย์ (X-ray Tube)

- 3.1.1 หลอดเอกซเรย์ติดตั้งอยู่ภายใน Gantry ที่สามารถทนความร้อน (Anode Heat Capacity) ได้ไม่น้อยกว่า 5,000,000 หน่วยความร้อน (Heat Unit)
- 3.1.2 หลอดเอกซเรย์มีขนาดจุดกำเนิดรังสีเอกซเรย์ (Focal Spot) ไม่น้อยกว่า 2 ขนาด
- 3.1.3 หลอดเอกซเรย์สามารถระบายความร้อนสูงสุดไม่น้อยกว่า 850 kHU ต่อนาที

3.2 ชุดกำเนิดเอกซเรย์ (Generator)

- 3.2.1 เป็นชนิด High Voltage Generator ติดตั้งอยู่ใน Gantry สามารถจ่ายพลังงานไฟฟ้าสูงสุด (Maximum Power) ได้ไม่น้อยกว่า 50 kW

- 3.2.2 สามารถเลือกความต่างศักย์ไฟฟ้าที่ให้หลอดเอกซเรย์ได้หลายค่า โดยค่าต่ำที่สุด ไม่มากกว่า 80 kV และค่าสูงที่สุดไม่น้อยกว่า 135 kV
- 3.2.3 สามารถเลือกค่ากระแสไฟฟ้า (Tube Current) ไหลผ่านหลอดได้สูงสุดไม่น้อยกว่า 420 mA.

### 3.3 ชุดตรวจจับรังสีเอกซเรย์ (Detector)

- 3.3.1 เป็นชุดตรวจจับรังสีเอกซเรย์แบบ Multi-Row Detector ซึ่งมีความสามารถในการเลือก Slice Thickness ได้หลายรูปแบบ
- 3.3.2 ชุดตรวจจับรังสีเป็นชนิด Pure Vision Detector หรือ Stellar Detector หรือเทียบเท่าหรือดีกว่า
- 3.3.3 มีจำนวน Detector ทั้งหมดรวมกันไม่น้อยกว่า 70,000 Elements
- 3.3.4 สามารถเลือกความหนาของส่วนที่ต้องการตัด (Slice Thickness) ในการตรวจแบบ Spiral Scan โดยตัดได้บางที่สุดไม่มากกว่า 0.5 mm
- 3.3.5 มีจำนวนแถว Detector ไม่น้อยกว่า 80 แถว
- 3.3.6 สามารถครอบคลุมพื้นที่การตรวจได้ไม่น้อยกว่า 4 cm ต่อการหมุนหนึ่งรอบของหลอดเอกซเรย์แบบไม่เลื่อนเตียง (Dynamic Study or Dynamic Mode or CT Time Lapse)

### 3.4 ชุดรองรับตัวผู้ป่วย (Gantry)

- 3.4.1 ช่องอุโมงค์ (Aperture) มีขนาดเส้นผ่าศูนย์กลางไม่น้อยกว่า 80 cm
- 3.4.2 มี Laser Alignment Lights สำหรับจัดตำแหน่งผู้ป่วย
- 3.4.3 มีระบบติดต่อสื่อสารกับผู้ป่วยระหว่างห้องควบคุมและห้องตรวจ (Intercom System)
- 3.4.4 มีหน้าจอบริเวณ Gantry สำหรับแสดงรายละเอียดต่างๆของผู้ป่วยได้ เช่น ข้อมูลชื่อผู้ป่วย, สถานะการสแกน เป็นต้น
- 3.4.5 มีระบบ AI Auto Positioning ช่วยในการจัดตำแหน่งของผู้ป่วยให้อยู่ตำแหน่งพร้อม Scan แบบอัตโนมัติ หรือเทียบเท่าหรือดีกว่า
- 3.4.6 มีหน้าจอ Touch Screen ติดตั้งบริเวณด้านหน้าของ Gantry ไม่น้อยกว่า 2 ตำแหน่ง สำหรับแสดงรายละเอียดต่างๆของผู้ป่วยได้ เช่น ข้อมูลชื่อผู้ป่วย, ECG เป็นต้น
- 3.4.7 สามารถควบคุมการทำงานของ Gantry และระบบ AI Auto Positioning ได้จากหน้าจอ Touch Screen
- 3.4.8 มีกล้องติดตั้งบริเวณ Gantry ไม่น้อยกว่า 2 ตำแหน่ง เพื่อใช้ในการ Auto Landmark Detection สำหรับการทำให้ Scanogram และสามารถให้ Monitor ผู้ป่วยขณะทำการตรวจ

### 3.5 ชุดเตียงผู้ป่วย (Patient Couch)

- 3.5.1 การเคลื่อนที่ของเตียงสามารถควบคุมได้ที่ Gantry หรือ Main Console ในห้องควบคุม
- 3.5.2 สามารถปรับระดับขึ้น-ลงได้ โดยระดับต่ำสุดไม่มากกว่า 35 cm
- 3.5.3 สามารถเลื่อนเตียงตามความยาว เป็นระยะทางไม่น้อยกว่า 210 cm

- 3.5.4 สามารถสแกนต่อเนื่อง (Scan Range) ที่ความยาวสูงสุดไม่น้อยกว่า 180 cm เพื่อรองรับการตรวจศีรษะถึงปลายเท้า โดยไม่ต้องกลับหัว-เท้าคนไข้
- 3.5.5 พื้นเตียงมีความกว้างไม่น้อยกว่า 45 cm เพื่อความสะดวกของผู้ป่วยในการนอน Scan
- 3.5.6 สามารถรับน้ำหนักสูงสุดได้ไม่น้อยกว่า 220 kg

### 3.6 ระบบการกวาดถ่ายภาพ (Scan System & Scan Modes)

- 3.6.1 สามารถสร้างภาพ Scanogram แบบ 3D Landmark โดยการตัด Helical Scan หนึ่งครั้งจะได้ภาพ Scanogram ทั้ง 3 View ได้แก่ AP, Lateral และ Axial
- 3.6.2 มีความเร็วในการกวาดถ่ายภาพได้ไม่น้อยกว่า 160 slices ต่อการหมุน 1 รอบ (360 องศา) ในระยะเวลาสั้นที่สุดไม่มากกว่า 0.35 วินาที
- 3.6.3 สามารถเลือกความกว้างของพื้นที่การตรวจ (Field of View) ได้หลายค่า โดยค่าสูงสุดไม่น้อยกว่า 50 cm
- 3.6.4 สามารถทำการสแกนแบบต่อเนื่องโดยไม่ต้องเลื่อนเตียงได้ (Dynamic study)
- 3.6.5 สามารถทำการสแกนแบบหมุนวนต่อเนื่อง (Helical scan) ได้ต่อเนื่องนานที่สุดได้ไม่น้อยกว่า 100 วินาที

### 3.7 ชุดควบคุมการทำงานและระบบคอมพิวเตอร์ (Main Operation Console)

- 3.7.1 ชุดควบคุมการทำงานเป็น CPU ชนิดไม่น้อยกว่า 64-bit หรือตามมาตรฐานผู้ผลิต
- 3.7.2 มี Hard disk สำหรับเก็บภาพ (Image data) ที่ขนาด 512 x 512 ได้ไม่น้อยกว่า 500,000 ภาพ
- 3.7.3 มีหน่วยความจำหลัก (Main memory) แบบ RAM ขนาดไม่น้อยกว่า 32 GB หรือตามมาตรฐานผู้ผลิต
- 3.7.4 มี Hard disk สำหรับเก็บข้อมูลดิบ (Raw data) ซึ่งมีความจุไม่น้อยกว่า 550 GB หรือตามมาตรฐานผู้ผลิต
- 3.7.5 มี Hard disk สำหรับเก็บข้อมูลภาพ (Image data) ซึ่งมีความจุไม่น้อยกว่า 365 GB หรือตามมาตรฐานผู้ผลิต
- 3.7.6 มีระบบเก็บข้อมูลสำรองแยกต่างหาก (Back up) เป็นแบบ DVD-R หรือตามมาตรฐานผู้ผลิต
- 3.7.7 มี LCD monitor หรือดีกว่า ขนาดจอไม่น้อยกว่า 19 นิ้ว จำนวนไม่น้อยกว่า 1 จอ มีความละเอียดในการแสดงภาพสีไม่น้อยกว่า 1280 x 1024 พร้อม Mouse, Keyboard

### 3.8 ระบบการสร้างภาพและแสดงภาพ (Reconstruction System)

- 3.8.1 มีระบบ Reconstruction Filter ให้เลือกใช้ในการสร้างภาพหลายรูปแบบเพื่อให้เหมาะสมกับอวัยวะแต่ละส่วน เช่น Brain, Inner Ear, Lung, Abdomen, High Resolution
- 3.8.2 มีความเร็วในการสร้างภาพ (Reconstruction Time) สูงสุดไม่น้อยกว่า 100 ภาพต่อวินาที แบบทำงานร่วมกับ Software Iterative Reconstruction
- 3.8.3 มีระบบสร้างภาพชนิดคุณภาพสูงแบบ Real Time สำหรับการ Review ภาพในเคสผู้ป่วยฉุกเฉิน

- 3.8.4 มีความละเอียดในการสร้างภาพสูงสุดไม่น้อยกว่า 512 x 1440 Matrix
- 3.8.5 มีความละเอียดในการแสดงภาพสูงสุดไม่น้อยกว่า 2560 x 1440 Matrix
- 3.8.6 มี Low contrast resolution ไม่มากกว่า 3 mm ที่ 0.3 % โดยใช้ปริมาณรังสีไม่มากกว่า 10 mGy
- 3.8.7 มี Spatial resolution ไม่น้อยกว่า 21.5 lp/cm at MTF 0%
- 3.8.8 มีระบบการคำนวณปริมาณรังสีอัตโนมัติ (CTDI and DLP)
- 3.9 มีโปรแกรมมาตรฐานในการวัดค่าต่างๆ การสร้างภาพรูปแบบต่างๆ และแสดงภาพ ดังต่อไปนี้ที่ชุด Main Operator Console ดังนี้
- 3.9.1 มีโปรแกรมสร้างภาพแบบ Coronal หรือ Sagittal หรือ Axial โดยอัตโนมัติหลังเสร็จการสแกน (Auto MPR)
- 3.9.2 มีระบบการแสดงผลข้อมูล ดังนี้
- CT Image Processing เช่น ROI Setting, CT Number Display, Volume Calculation
  - Raw Data Processing เช่น Reconstruction
  - ECG-gated Scan System / ECG-gated Reconstruction
  - 3D Volume Rendering
  - Zooming/Panning/Measurement (Distance, Angle)
  - Cine Display – เพื่อช่วยในการดูภาพอย่างต่อเนื่อง
- 3.9.3 มีระบบช่วยลดปริมาณรังสี สามารถปรับค่า mA. ในการสแกนได้แบบอัตโนมัติ ตามความหนาบางของผู้ป่วย ชนิด Sure Exposure 3D หรือ Dose Right หรือเทียบเท่าหรือดีกว่า
- 3.9.4 มีระบบช่วยลดปริมาณรังสีสามารถคำนวณค่า kV โดยอัตโนมัติตามขนาดของผู้ป่วย ชนิด Sure kV หรือ kV Assist หรือเทียบเท่าหรือดีกว่า
- 3.9.5 มีโปรแกรมสามารถตรวจจับสารทึบรังสีและเริ่มสแกนเมื่อถึงค่า CT Number ที่กำหนดไว้ ชนิด Sure start หรือ Spiral Auto Start หรือเทียบเท่าหรือดีกว่า
- 3.9.6 มีโปรแกรมสำหรับการลบภาพกระดูกแบบอัตโนมัติ (Auto Bone Remove)
- 3.9.7 มีโปรแกรมสำหรับการ Subtraction ภาพระหว่างภาพก่อนฉีดสารทึบรังสีกับภาพหลังฉีดสารทึบรังสี พร้อมปรับภาพให้ซ้อนทับกันสนิทโดย สามารถสร้างภาพ Brain 3D DSA ได้โดยอัตโนมัติ
- 3.9.8 มีโปรแกรมสำหรับการ Subtraction ภาพระหว่างภาพก่อนฉีดสารทึบรังสีกับภาพหลังฉีดสารทึบรังสีของเส้นเลือดในปอด (CTA Pulmonary) พร้อมการปรับภาพปอดให้ซ้อนทับกันอัตโนมัติ สำหรับการสร้างภาพ Pulmonary Blood Flow Mapping หรือ Iodine Mapping ในปอด
- 3.9.9 มีโปรแกรมการสร้างภาพแบบ Iterative Reconstruction ซึ่งจะช่วยลดปริมาณรังสีที่ผู้ป่วยจะได้รับ ชนิด AIDR 3D Enhanced หรือ IMR หรือเทียบเท่าหรือดีกว่า



- 3.9.10 มีเทคนิคการสแกนเก็บข้อมูลภาพที่สามารถลดปริมาณรังสีโดยการนำ Iterative Reconstruction ช่วยตั้งค่าพารามิเตอร์และช่วยให้สามารถคงคุณภาพของภาพได้
- 3.9.11 มีโปรแกรมสำหรับควบคุมการสแกนร่วมกับสัญญาณ ECG หรือเทียบเท่าหรือดีกว่า
- 3.9.12 มีโปรแกรมสำหรับการสแกนหัวใจในโหมด Prospective ร่วมกับการสแกนแบบ Helical ได้
- 3.9.13 มีโปรแกรมสำหรับช่วยเลือกเฟสการเต้นของหัวใจที่หยุดนิ่งที่สุดโดยอัตโนมัติ
- 3.9.14 มีโปรแกรมตรวจจับภาวะหัวใจเต้นผิดจังหวะ (Arrhythmia) ระหว่างสแกน ทำให้ไม่จำเป็นต้องฉีดสีซ้ำ หรือเริ่มต้นการสแกนใหม่
- 3.9.15 มีโปรแกรม Metal Artifact Reduction เพื่อช่วยลดสัญญาณรบกวนที่เกิดจากโลหะ ชนิด SEMAR หรือ SmartMAR หรือเทียบเท่าหรือดีกว่า
- 3.9.16 มีมาตรฐานของ DICOM เพื่อรองรับการเชื่อมต่อกับระบบ PACS ของโรงพยาบาลได้
- 3.9.17 มีโปรแกรมสร้างภาพแบบ 2 ค่าพลังงาน (Dual Energy)
- 3.10 ชุดคอมพิวเตอร์อิสระ (Independent Workstation) สำหรับทำการวิเคราะห์ภาพ จำนวน 1 ชุด โดยมีคุณสมบัติดังต่อไปนี้
- 3.10.1 มี ชุดประมวลผลชนิด Six-Core ความเร็วไม่น้อยกว่า 3.6 GHz หรือตามมาตรฐานผู้ผลิต หรือดีกว่า
- 3.10.2 มี Hard disk ไม่น้อยกว่า 4 TB หรือตามมาตรฐานผู้ผลิต
- 3.10.3 มี RAM ไม่น้อยกว่า 32 GB หรือตามมาตรฐานผู้ผลิต
- 3.10.4 มี LCD Monitor ขนาดจอไม่น้อยกว่า 24 นิ้ว ความละเอียดในการแสดงภาพ (Monitor Resolution) ไม่น้อยกว่า 1920 x 1200 pixel หรือตามมาตรฐานผู้ผลิต
- 3.10.5 มีการ์ดจอประสิทธิภาพสูง nVIDIA Quadro P2000 GFX 5 GB หรือสูงกว่า
- 3.10.6 มีระบบ Software อย่างน้อยดังต่อไปนี้
- 3.10.6.1 3D Volume Rendering
- 3.10.6.2 Maximum Intensity Projection (MIP)
- 3.10.6.3 Minimum Intensity Projection (MinIP)
- 3.10.6.4 ระบบบันทึกภาพที่ต้องการเป็น Snapshot สำหรับพิมพ์ออกรายงาน
- 3.10.7 มีโปรแกรมแสดง, ปรับแต่ง และวัดค่าต่างๆ ดังนี้
- 3.10.7.1 ปรับ Window Width , Window Level
- 3.10.7.2 ขยายภาพ (Zoom), เลื่อนภาพ (Panning)
- 3.10.7.3 วัดขนาด (Distance), วัดมุม (Angle)
- 3.10.7.4 เพิ่มเส้น และตัวอักษร (Annotation)
- 3.10.8 มีโปรแกรม Automatic Bone Remove เพื่อลบภาพของกระดูกโดยอัตโนมัติ

- 3.10.9 มีโปรแกรม Vessel Probe สำหรับวิเคราะห์ขนาดและเปอร์เซ็นต์การตีบของเส้นเลือดโดยอัตโนมัติ
- 3.10.10 สร้างภาพ Cross section และ Curve MPR โดยคลิกที่เส้นเลือดที่ต้องการและสามารถแก้ไขเส้นเลือดได้
- 3.10.11 สามารถทำภาพแบบ Rotational Curve MPR ได้
- 3.10.12 แสดงบริเวณที่เส้นเลือดตีบและค่าเปอร์เซ็นต์ตีบให้อัตโนมัติ ตามเส้นเลือดที่ Probe
- 3.10.13 สามารถวิเคราะห์ขนาดและเปอร์เซ็นต์การตีบของเส้นเลือดในแบบ NASCET Stenosis measurement
- 3.10.14 มีโปรแกรม Organ Segmentation เพื่อแยกภาพของอวัยวะแต่ละชนิด เช่น เส้นเลือด, กระจก, อวัยวะต่างๆ เป็นต้น ออกเป็นส่วนๆ
- 3.10.15 สามารถวัดปริมาตรของอวัยวะที่เลือกไว้ โดยอัตโนมัติ
- 3.10.16 สามารถเลือกเปลี่ยนสีของอวัยวะในภาพ 3 มิติที่เลือกไว้ได้
- 3.10.17 สามารถแสดงหรือซ่อนภาพของอวัยวะในภาพ 3 มิติ
- 3.10.18 มีโปรแกรม Virtual Colonoscopy หรือ CT Colonoscopy เพื่อใช้สร้างภาพของลำไส้ใหญ่ในลักษณะส่องตรวจ
- 3.10.19 มีโปรแกรมสำหรับการตรวจหา Lung nodule แสดงภาพปอดแบบโปร่งใสและภาพ POI (Point of view) เฉพาะก้อน
- 3.10.20 มีโปรแกรมวิเคราะห์ปริมาณแคลเซียมในเส้นเลือดหัวใจ (Calcium Score)
- 3.10.21 มีโปรแกรมสำหรับวินิจฉัยหลอดเลือดเลี้ยงหัวใจ (Cardiac Analysis )
- 3.10.22 มีโปรแกรมวิเคราะห์ประสิทธิภาพของห้องหัวใจซ้ายล่าง (Cardiac Function Analysis)
- 3.10.23 มีระบบการเขียนข้อมูลลงบนแผ่น CD หรือ DVD และมี Software DICOM viewer ติดตั้งลงใน CD หรือ DVD หรืออื่นๆ เพื่อใช้ดูภาพจากคอมพิวเตอร์ปกติทั่วไป
- 3.10.24 มีมาตรฐานของ DICOM เพื่อรองรับการเชื่อมต่อกับระบบ PACS ของโรงพยาบาลได้
- 3.11 อุปกรณ์ประกอบการใช้งาน
- |   |             |
|---|-------------|
| 3.11.1 เครื่องสำรองไฟฟ้าขนาดไม่น้อยกว่า 100 kVA | จำนวน 1 ชุด |
| 3.11.2 เครื่องฉีดสารทึบรังสี “Dual Head”        | จำนวน 1 ชุด |
| 3.11.3 เครื่องจับสัญญาณหัวใจ ECG                | จำนวน 1 ชุด |
| 3.11.4 เครื่องดูความชื้น                        | จำนวน 2 ชุด |
| 3.11.5 กล้องวงจรปิด                             | จำนวน 1 ชุด |
| 3.11.6 เสื่อตะกั่ว                              | จำนวน 2 ชุด |
| 3.11.7 ไทรอยด์ซิลด์                             | จำนวน 2 ชุด |
| 3.11.8 ที่วัดอุณหภูมิและความชื้น                | จำนวน 2 ชุด |

3.11.9 ชุด Laryngoscope ขนาดใหญ่ กลาง และเล็ก

จำนวน 1 ชุด

3.11.10 ชุดช่วยฟื้นคืนชีพ (Set Resuscitation)

จำนวน 1 ชุด

3.11.11 Color Laser Printer

จำนวน 1 ชุด

HS

16/11/17

OR